

**İHLAS EV ALETLERİ  
İMALAT SANAYİ VE TİCARET A.Ş.**

**1 OCAK-31 MART 2014  
YÖNETİM KURULU FAALİYET RAPORU**

**İHLAS EV ALETLERİ İMALAT SANAYİ VE TİCARET ANONİM ŞİRKETİ**  
**SERİ II NO:14.1 SAYILI TEBLİĞE İSTİNADEN HAZIRLANMIŞ**  
**YÖNETİM KURULU FAALİYET RAPORU**

**GENEL BİLGİLER**

a) Raporun İlgili Olduğu Hesap Dönemi: 01.01.2014 – 31.03.2014

b) Şirketin ticaret unvanı, ticaret sicil numarası, merkez ve varsa şubelerine ilişkin iletişim bilgileri ile varsa internet sitesinin adresi:

**Ticaret Ünvanı:** İhlas Ev Aletleri İmalat Sanayi ve Ticaret Anonim Şirketi

**Ticaret Sicil Numarası:** 135455

**Merkez ve Şubelere İlişkin İletişim Bilgileri:**

**Merkez:** Merkez Mah. 29 Ekim Cad. İhlas Plaza No:11 B/21 34197

Yenibosna-Bahçelievler/İstanbul Telefon-Faks: 0212 454 20 64 / 0212 454 21 36

**Fabrika:** BOSB Mermerciler Sanayi Sitesi 7.Cad. No:12 Beylikdüzü/İstanbul

BOSB Mermerciler Sanayi Sitesi 2.Bulvar No:11 Beylikdüzü/İstanbul

Telefon-Faks: 0212 875 35 62 / 0212 875 39 87

**Kurumsal e-posta:** info@iea.com.tr

**İnternet Adresi:** [www.iea.com.tr](http://www.iea.com.tr)

c) Şirketin organizasyon, sermaye ve ortaklık yapıları ile bunlara ilişkin hesap dönemi içerisindeki değişiklikler:

Şirketin organizasyon yapısı aşağıda yer almaktadır.

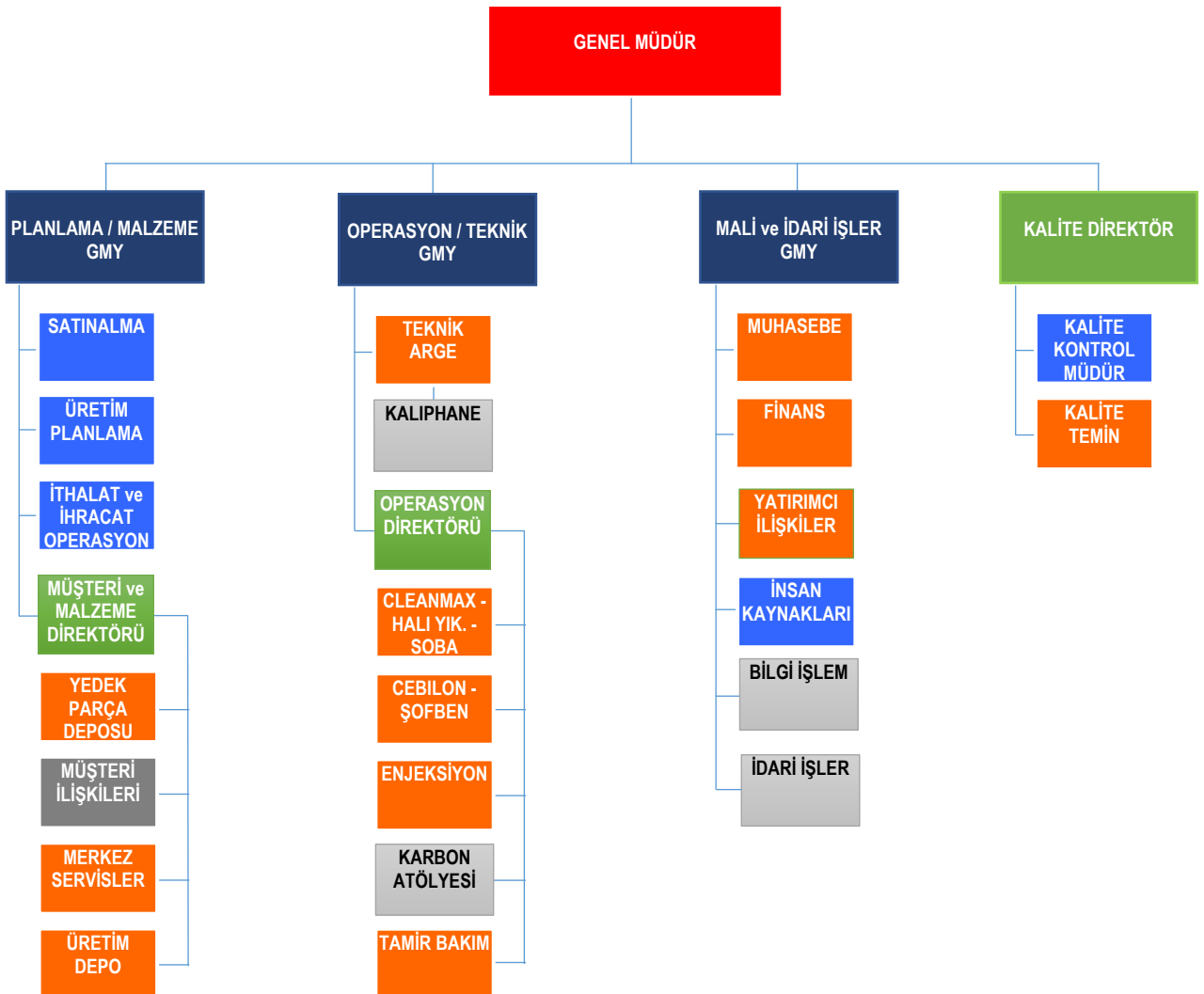

**İHLAS EV ALETLERİ İMALAT SANAYİ VE TİCARET ANONİM ŞİRKETİ**  
**SERİ II NO:14.1 SAYILI TEBLİĞE İSTİNADEN HAZIRLANMIŞ**  
**YÖNETİM KURULU FAALİYET RAPORU**

Şirketin 31.03.2014 tarihi itibarıyla şirketin ortaklık yapısı aşağıdaki gibidir.

| Ortaklar                             | Pay %         | Pay Tutarı            |
|--------------------------------------|---------------|-----------------------|
| İhlas Pazarlama Yatırım Holding A.Ş. | 17,60         | 33.680.999,86         |
| İhlas Holding A.Ş.                   | 7,57          | 14.483.278,18         |
| Halka Açık                           | 74,83         | 143.205.723,34        |
| <b>Toplam</b>                        | <b>100,00</b> | <b>191.370.001,38</b> |

**ç) Varsa imtiyazlı paylara ve payların oy haklarına ilişkin açıklamalar:**

Şirket, kayıtlı sermayesi 750.000.000 TL olup, her biri 1 Kr itibarıyla kıymette 75.000.000.000 adet paya bölünmüştür. Şirketin ödenmiş/çıkarılmış sermayesi 191.370.001,38 TL olup her biri 1 Kr itibarıyla kıymette hamiline yazılı olarak 19.137.000.138 adet paya bölünmüştür.

Şirket hisseleri A ve B grubu olarak ikiye ayrılmaktadır.

Şirket sermayesinin 191.321.469,98 TL bölümü B grubu hamiline yazılı olup, 48.531,40 TL'lik kısmı da A grubu hamiline yazılı paylardan oluşmaktadır. Şirketin yapılacak Olağan ve Olağanüstü Genel Kurul Toplantıları'nda şirket ortaklarının veya vekillerinin sahip oldukları veya temsil ettikleri her hisse için bir oy hakkına sahiptirler.

Şirket'in imtiyazlı hisselerinin (A grubu hisseler) bilanço tarihi itibarıyla dağılımı aşağıdaki gibidir:

| Ortaklar                             | Tertip | Grup | H/N      | Adet      | Tutar  |
|--------------------------------------|--------|------|----------|-----------|--------|
| İhlas Pazarlama Yatırım Holding A.Ş. | I      | A    | Hamiline | 4.049.920 | 40.499 |
| İhlas Holding A.Ş.                   | I      | A    | Hamiline | 803.220   | 8.032  |

Şirket Genel Kurulu; Yönetim Kurulu'nu 5 kişi olarak belirlediği takdirde Yönetim Kurulu Üyeleri'nin 3'ü, 7 kişi olarak belirlediği takdirde Yönetim Kurulu Üyeleri'nin 4'ü, 9 kişi olarak belirlendiği takdirde Yönetim Kurulu Üyeleri'nin 5'i, 11 kişi olarak belirlendiği takdirde Yönetim Kurulu Üyeleri'nin 6'sı (A) grubu pay sahiplerinin göstereceği adaylar arasından seçer. Esas sözleşme değişikliğinin imtiyazlı pay sahiplerinin haklarını ihlal etmesi durumunda, Genel kurul kararının imtiyazlı pay sahipleri kurulunca onaylanması gerekir.

**d) Yönetim organı, üst düzey yöneticileri ve personel sayısı ile ilgili bilgiler;**

Dönem içinde yönetim ve denetleme kurullarında görev alan başkan ve üyelerin, murahhas üyelerin ad ve soyadları, yetki sınırları, bu görevlerinin süreleri (başlangıç ve bitiş tarihleriyle):

| Görev Aldıkları Kurul | Görevi   | Adı Soyadı      | Yetki Sınırları                                 | Görev Sürelerinin Başlangıç ve Bitiş Tarihi |            |
|-----------------------|--|-----------------|---|---|------------|
| Yönetim Kurulu        | Yönetim Kurulu Başkanı                                     | Abdullah Turalı | Şirketi temsil ve ilzama müştereken yetkilidir. | 31.05.2012                                  | 31.05.2015 |
| Yönetim Kurulu        | Yönetim Kurulu Başkan Vekili ve Genel Müdür                | Sedat Kurucan   | Şirketi temsil ve ilzama müştereken yetkilidir. | 31.05.2012                                  | 31.05.2015 |
| Yönetim Kurulu        | Yönetim Kurulu Üyesi ve Mali İşlerden Sorumlu Murahhas Aza | Mehmet Küsmez   | Şirketi temsil ve ilzama müştereken yetkilidir. | 31.05.2012                                  | 31.05.2015 |
| Yönetim Kurulu        | Yönetim Kurulu Üyesi                                       | H.Alev Volkan   | Yönetim Kurulu Üyesi                            | 31.05.2012                                  | 31.05.2015 |
| Yönetim Kurulu        | Yönetim Kurulu   | Salman Çiftçi   | Bağımsız üye                                    | 31.05.2012                                  | 31.05.2015 |

**İHLAS EV ALETLERİ İMALAT SANAYİ VE TİCARET ANONİM ŞİRKETİ**  
**SERİ II NO:14.1 SAYILI TEBLİĞE İSTİNADEN HAZIRLANMIŞ**  
**YÖNETİM KURULU FAALİYET RAPORU**

|  |  |                   |                      |            |            |
|--|--|-------------------|----------------------|------------|------------|
|  | Üyesi  |                   |                      |            |            |
| Yönetim Kurulu   | Yönetim Kurulu Üyesi   | **Tolga Sönmez    | Bağımsız üye         | 31.05.2012 | 31.05.2015 |
| Yönetim Kurulu   | Yönetim Kurulu Üyesi   | *Ahmet Olgun      | Bağımsız üye         | 31.05.2012 | 04.03.2013 |
| Yönetim Kurulu   | Yönetim Kurulu Üyesi   | *A.Murat Memioğlu | Bağımsız üye         | 04.03.2013 | 31.05.2015 |
| Yönetim Kurulu   | Yönetim Kurulu Üyesi   | **M.Remzi Esen    | Bağımsız üye         | 28.03.2014 | 31.05.2015 |
| Denetim Komitesi   | Denetim Komitesi Başkanı   | Salman Çiftçi     | Bağımsız üye         | 31.05.2012 | 31.05.2015 |
| Denetim Komitesi   | Denetim Komitesi Üyesi   | M.Remzi Esen      | Bağımsız üye         | 28.03.2014 | 31.05.2015 |
| Kurumsal Yönetim Komitesi                                      | Kurumsal Yönetim Komitesi Başkanı  | A.Murat Memioğlu  | Bağımsız üye         | 04.03.2013 | 31.05.2015 |
| Kurumsal Yönetim Komitesi/<br>Riskin Erken Saptanması Komitesi | Kurumsal Yönetim Komitesi Üyesi/<br>Riskin Erken Saptanması Komitesi Üyesi | H.Alev Volkan     | Yönetim Kurulu Üyesi | 31.05.2012 | 31.05.2015 |
| Riskin Erken Saptanması Komitesi                               | Riskin Erken Saptanması Komitesi Başkanı                                   | M.Remzi Esen      | Bağımsız Üye         | 28.03.2014 | 31.05.2015 |

\*04.03.2013 tarihinde Sn. Ahmet Olgun 'un Yönetim Kurulu Üyeliği görevinden ayrılmasıyla yerine Yönetim Kurulu Kararı ile TTK 363.maddesine göre Şirket Genel Kurulu'nun onayına sunulmuş ve selefinin görev süresi sonuna kadar görev yapmak üzere Sn. A.Murat Memioğlu Yönetim Kurulu Üyesi olarak seçilmiştir.

\*27.03.2014 tarihinde Sn. Tolga Sönmez'in Yönetim Kurulu Üyeliği görevinden ayrılmasıyla yerine Yönetim Kurulu Kararı ile TTK 363.maddesine göre Şirket Genel Kurulu'nun onayına sunulmuş ve selefinin görev süresi sonuna kadar görev yapmak üzere Sn. M.Remzi Esen Yönetim Kurulu Üyesi olarak seçilmiştir.

Yönetim Kurulu Başkanı ve İcra Başkanı/Genel Müdür aynı kişi değildir.

**Şirketin Üst Düzey Yöneticileri:**

| Adı Soyadı                    | Görevi   | Mesleki Tecrübe (Yıl) |
|-------------------------------|--|-----------------------|
| Sedat Kurucan                 | YKBV ve Genel Müdür  | 30                    |
| Yrd.Doc.Dr. Ömer Şaban Kamber | Genel Müdür Yardımcısı, Operasyon ve Teknik                                  | 23                    |
| Bülent Kaya                   | Genel Müdür Yardımcısı, Planlama ve Malzeme                                  | 24                    |
| Mehmet Küsmez                 | Yönetim Kurulu Murahhas Üyesi ve Genel Müdür Yardımcısı, Mali ve İdari İşler | 25                    |
| Erkan Adıgüzel                | Operasyon Direktörü  | 20                    |
| Mehmet Ercan Akgün            | Malzeme ve Müşteri Direktörü   | 15                    |

2014 yılı I.ara faaliyet dönem sonu itibariyle şirketin personel sayısı 254'dür. Toplu sözleşme uygulaması yoktur.

Şirket faaliyet giderleri içerisindeki personel giderleri 2.070.215 TL'dir.

**İHLAS EV ALETLERİ İMALAT SANAYİ VE TİCARET ANONİM ŞİRKETİ**  
**SERİ II NO:14.1 SAYILI TEBLİĞE İSTİNADEN HAZIRLANMIŞ**  
**YÖNETİM KURULU FAALİYET RAPORU**

**e) Varsa; şirket genel kurulunca verilen izin çerçevesinde yönetim organı üyelerinin şirketle kendisi veya başkası adına yaptığı işlemler ile rekabet yasağı kapsamındaki faaliyetler hakkında bilgiler:**

Yönetim Kurulu Üyelerine halen yürürlükte bulunan TTK 395. ve 396. maddeleri ile Şirketin konusuna giren ticari muamelelerde bulunma serbestisi verilmiştir.

Yönetim Kurulu Üyeleri için şirketle işlem yapma yasağı uygulanmamakla birlikte, 2014 yılı I.ara faaliyet dönem sonu itibariyle herhangi bir çıkar çatışması meydana gelmemiştir.

Yönetim kontrolünü elinde bulunduran pay sahiplerinin, Yönetim Kurulu Üyelerinin, idari sorumluluğu bulunan yöneticilerin ve bunların eş ve ikinci dereceye kadar kan ve sıhrî hısımlarının, ortaklık veya bağlı ortaklıkları ile çıkar çatışmasına neden olabilecek önemli bir işlem yapması ve/veya ortaklığın veya bağlı ortaklıklarının işletme konusuna giren ticari iş türünden bir işlemi kendi veya başkası hesabına yapması ya da aynı tür ticari işlemlerle uğraşan bir başka ortaklığa sorumluluğu sınırsız ortak sıfatıyla girmesi durumunda; söz konusu işlemler, genel kurulda konuya ilişkin ayrıntılı bilgi verilmek üzere ayrı bir gündem maddesi olarak genel kurul gündemine alınır ve genel kurul tutanağına işlenir.

**YÖNETİM ORGANI ÜYELERİ İLE ÜST DÜZEY YÖNETİCİLERE SAĞLANAN MALİ HAKLAR**

**a) Sağlanan huzur hakkı, ücret, prim, ikramiye, kar payı gibi mali menfaatlerin toplam tutarları:**

Yönetim Kurulu Üyeleri'ne esas sözleşme çerçevesinde, Genel Kurul tarafından Yönetim Kurulu Üyeliği görevi dolayısıyla hak ve menfaatler dışında herhangi bir ücret ödemesi yapılmamaktadır. Fakat icrada görevli olan Yönetim Kurulu Üyeleri icra görevlerinin karşılığını ayrıca ücret olarak almaktadır.

Bu kapsamda 28.03.2014 tarihinde gerçekleşen 2013 yılı Genel Kurul toplantısında Yönetim Kurulu Üyelerine aylık brüt 1.320 TL ücret ödenmesi kararlaştırılmıştır.

Bağımsız Yönetim Kurulu Üyelerinin ücretlendirilmesinde bağımsızlık düzeylerinin korunmasına dikkat edilir. Bunlardan başka herhangi bir mali hak söz konusu değildir.

31.03.2014 faaliyet dönemi itibariyle üst düzey yöneticilere de 130.003 TL ve Yönetim Kurulu Üyelerine toplam 27.720 TL brüt ücret ödemesi yapılmıştır.

**b) Verilen ödenekler, yolculuk, konaklama ve temsil giderleri ile aynı ve nakdi imkânlar, sigortalar ve benzeri teminatların toplam tutarlarına ilişkin bilgiler:**

Bulunmamaktadır.

**ŞİRKETİN ARAŞTIRMA VE GELİŞTİRME ÇALIŞMALARI**

Şirket araştırma ve geliştirme faaliyetlerine düzenli olarak devam etmekte olup 2014 yılı I.ara faaliyet döneminde 295.774 TL harcama yapmıştır.

**ŞİRKET FAALİYETLERİ VE FAALİYETLERE İLİŞKİN ÖNEMLİ GELİŞMELER**

**a) Şirketin ilgili hesap döneminde yapmış olduğu yatırımlara ilişkin bilgiler:**

Yenilikçi özelliklerde Ters Osmoz (Reverse Osmosis-RO) Su Arıtma Cihazı Geliştirilmesi projesi TÜBİTAK tarafından desteklenmeye uygun görülmüştür. 2014 yılı son çeyreğinde bu projenin ticarileşmesi ve pazara sunulması hedeflenmektedir.

**b) Şirketin iç kontrol sistemi ve iç denetim faaliyetleri hakkında bilgiler ve yönetim organının bu konudaki görüşü:**

Şirketimizde iç kontrol, organizasyonun planı ile işletmenin varlıklarını korumak, muhasebe bilgilerinin doğruluğunu, güvenilirliğini araştırmak, faaliyetlerin verimliliğini artırmak, önceden saptanmış yönetim politikalarına bağlılığı özendirmek amacıyla kabul edilen ve uygulamaya konulan tüm önlem ve yöntemleri içermektedir.

Şirketimizin hedeflerinin gerçekleştirilmesine katkı sağlayan ve temel bir yönetim fonksiyonu olarak kabul edilen, yürütülen tüm idari faaliyet, iş, işlem ve süreçlerin tabiatında ve bizzat içerisinde bulunan ve

**İHLAS EV ALETLERİ İMALAT SANAYİ VE TİCARET ANONİM ŞİRKETİ**  
**SERİ II NO:14.1 SAYILI TEBLİĞE İSTİNADEN HAZIRLANMIŞ**  
**YÖNETİM KURULU FAALİYET RAPORU**

tüm kontrol aktivitelerini içeren iç kontrol sisteminin daha verimli, sistematik bir yapıya kavuşturulması için İç Denetçiler tarafından, İç Denetim faaliyeti kapsamında kontrol noktaları sürekli olarak gözden geçirilmektedir. İç Denetim Biriminde Mehmet Ercan Akgün görev yapmaktadır. İç denetim, Şirketimizin çalışmalarına değer katmak ve geliştirmek için kaynakların ekonomik, etkili ve verimli olarak yönetilip yönetilmediğini değerlendirmek ve rehberlik yapmak amacıyla yapılan bağımsız, nesnel güvence sağlamaya yarayan bir danışmanlık faaliyetidir.

Şirketimizde bu faaliyetler, idarelerin yönetim ve kontrol yapıları ile malî işlemlerinin risk yönetimi, yönetim ve kontrol süreçlerinin etkinliğini değerlendirmek ve geliştirmek yönünde sistematik, sürekli ve disiplinli bir yaklaşımla ve genel kabul görmüş standartlara uygun olarak gerçekleştirilir. İç denetimin tanımından anlaşılacağı üzere, fonksiyonlarından birincisinin makul güvence sağlama ve ikincisinin danışmanlık hizmeti verme olduğunu söyleyebiliriz.

**Güvence verme fonksiyonu;** Kurum içerisinde etkin bir iç kontrol sisteminin var olduğuna, kurumun iç kontrol sistemi ve işlem süreçlerinin etkin bir şekilde işlediğine, üretilen bilgilerin doğruluğuna ve tamlığına, varlıkların korunduğuna, yolsuzluk ve usulsüzlüklerin önlenmesine, faaliyetlerin etkili, ekonomik, verimli ve mevzuata uygun bir şekilde gerçekleştirildiğine dair gerek kurum içine ve gerekse kurum dışına yeterli güvenin verilmesidir.

**Danışmanlık fonksiyonu ise;** İdarenin hedeflerini gerçekleştirmeye yönelik faaliyetlerinin ve işlem süreçlerinin sistemli ve düzenli bir biçimde değerlendirilmesi ve geliştirilmesine yönelik önerilerde bulunulmasıdır.

Bu Çerçeve de şirketin İç Kontrol Sistemi üç aylık dönemlerde İç Denetçiler tarafından hazırlanmış olan denetim soru formları ile test edilmektedir.

Denetim soru formları; Kasa, Banka, Alınan ve Verilen Çekler, Satışlar, Alacaklar ve Alacak Senetleri, Satın Alma, Stoklar, Maddi Duran Varlıklar, Yatırımlar ve İlgili Gelirler, Borçlar ve Borç Senetleri, Ücret Sistemi, Öz Sermaye ana başlıkları altında İç Kontrol Sisteminin tamamını kapsayacak şekilde İç Denetçiler tarafından hazırlanmaktadır. Hazırlanan soru formlarıyla Şirketimizin faaliyetlerinin şirket amaç ve politikalarına, programlara, stratejik planlara, performans programlarına ve mevzuata uygun olarak planlanmasını ve yürütülmesini; kaynakların etkili, ekonomik ve verimli kullanılmasını, bilgilerin güvenilirliğini, bütünlüğünü ve zamanında elde edilebilirliğinin sağlanmasını hedeflemektedir.

Gerçekleştirilen çalışmalar sonunda elde edilen sonuçlar ise İç Denetim Formları ile Denetim Komitesi Başkanlığına ilgili dönemlerde rapor edilmektedir

#### **Yönetim Organı Görüşü**

Denetim Komitesinin gözetiminde yürütülen, İç denetim, Şirketimizin çalışmalarına değer katmak ve geliştirmek için kaynakların ekonomiklik, etkinlik ve verimlilik esaslarına göre yönetilip yönetilmediğini değerlendirmek ve rehberlik yapmak amacıyla yapılan bağımsız, nesnel güvence sağlamaya yöneliktir. İdarelerin yönetim ve kontrol yapıları ile mali işlemlerinin risk yönetimi, yönetim ve kontrol süreçlerinin etkinliğini değerlendirmek ve geliştirmek yönünde sistematik, sürekli ve disiplinli bir yaklaşımla ve genel kabul görmüş standartlara uygun olarak gerçekleştirilmektedir.

#### **c) Şirketin doğrudan veya dolaylı iştirakleri ve pay oranlarına ilişkin bilgiler;**

Şirketin 31.03.2014 itibarıyla iştirakleri;

| Ünvanı   | Faaliyeti       | Çıkarılmış Sermayesi | Sermayedeki Payı | Payı % | İlişki         |
|--|-----------------|----------------------|------------------|--------|----------------|
| İhlas Gazetecilik A.Ş.                               | Basın, yayın    | 120.000.000          | 1.237.553        | 1,03   | İştirak        |
| İhlas Madencilik A.Ş.                                | Madencilik      | 79.542.538           | 46.892.111       | 58,95  | Bağlı Ortaklık |
| Detes Enerji Üretim A.Ş.                             | Enerji Üretimi  | 6.500.000            | 6.489.990        | 99,85  | Bağlı Ortaklık |
| Mir Maden İşlet. Enerji ve Kimya Sanayi Tic.Ltd.Şti. | Enerji ve Kimya | 1.575.000            | 10.000           | 0,01   | İştirak        |

**İHLAS EV ALETLERİ İMALAT SANAYİ VE TİCARET ANONİM ŞİRKETİ**  
**SERİ II NO:14.1 SAYILI TEBLİĞE İSTİNADEN HAZIRLANMIŞ**  
**YÖNETİM KURULU FAALİYET RAPORU**

**ç) Şirketin iktisap ettiği kendi paylarına ilişkin bilgiler:**  
Bulunmamaktadır.

**d) Hesap dönemi içerisinde yapılan özel denetime ve kamu denetimine ilişkin açıklama:**  
Şirketimiz halka açık olduğundan yılda iki kez (Haziran ve Aralık dönemlerinde) bağımsız denetime tabi olmaktadır. Kamu denetimi yapılmamıştır.

**e) Şirket aleyhine açılan ve şirketin mali durumunu ve faaliyetlerini etkileyebilecek nitelikteki davalar ve olası sonuçları hakkında bilgiler:**

|   | <b>Tutar</b> |
|---|--------------|
| Grup tarafından açılmış ve devam eden davalar | 16.400       |
| Grup tarafından yürütülen icra takipleri      | 466.122      |
| Grup aleyhine açılmış, devam eden davalar     | 6.961.231    |
| Grup aleyhine yürütülen icra takipleri        | 49.153       |

**f) Mevzuat hükümlerine aykırı uygulamalar nedeniyle şirket ve yönetim organı üyeleri hakkında uygulanan idari veya adli yaptırımlara ilişkin açıklamalar:**  
Şirket ve yönetim üyeleri hakkında uygulanan idari ve adli yaptırım bulunmamaktadır.

**g) Geçmiş dönemlerde belirlenen hedeflere ulaşıp ulaşılamadığı, genel kurul kararlarının yerine getirilip getirilmediği, hedeflere ulaşılamamışsa veya kararlar yerine getirilmemişse gerekçelerine ilişkin bilgiler ve değerlendirmeler:**  
Şirket belirlemiş olduğu hedeflere ulaşmış olup Genel Kurul kararları yerine getirilmiştir.

**ğ) Yıl içerisinde olağanüstü genel kurul toplantısı yapılmışsa, toplantının tarihi, toplantıda alınan kararlar ve buna ilişkin işlemler de dâhil olmak üzere olağanüstü genel kurula ait belgeler:**  
Şirket yıl içerisinde olağanüstü genel kurul toplantısı yapılmamıştır.

**h) Şirketin yıl içinde yapmış olduğu bağış ve yardımlar ile sosyal sorumluluk projeleri çerçevesinde yapılan harcamalara ilişkin bilgiler:**  
Şirket yıl içinde bağış yapmamıştır.

**ı) Şirketler topluluğuna bağlı bir şirketse; hâkim şirketle, hâkim şirkete bağlı bir şirketle, hâkim şirketin yönlendirmesiyle onun ya da ona bağlı bir şirketin yararına yaptığı hukuki işlemler ve geçmiş faaliyet yılında hâkim şirketin ya da ona bağlı bir şirketin yararına alınan veya alınmasından kaçınılan tüm diğer önlemler:**  
Şirketin geçmiş faaliyet yılında hâkim şirketin yönlendirmesiyle onun ya da ona bağlı bir şirketin yararına yapılan herhangi bir hukuki işlem bulunmamaktadır.  
Geçmiş faaliyet yılında hâkim şirketin ya da ona bağlı bir şirketin yararına alınan veya alınmasından kaçınılan herhangi bir önlem bulunmamaktadır.

**i) Şirketler topluluğuna bağlı bir şirketse; (1) bendinde bahsedilen hukuki işlemin yapıldığı veya önlemin alındığı veyahut alınmasından kaçınıldığı anda kendilerince bilinen hal ve şartlara göre, her bir hukuki işlemde uygun bir karşı edim sağlanıp sağlanmadığı ve alınan veya alınmasından kaçınılan önlemin şirketi zarara uğratıp uğratmadığı, şirket zarara uğramışsa bunun denkleştirilip denkleştirilmediği:**

Şirketin geçmiş faaliyet yılında hâkim şirketin yönlendirmesiyle onun ya da ona bağlı bir şirketin yararına yapılan herhangi bir hukuki işlem ve önlem bulunmadığı için bu işlemler neticesinde meydana gelen edimler ve karşı edimler, önlemlerde, önlemin sebebi ve şirket yönünden yarar ve zararları da söz konusu değildir.

Şirket geçmiş faaliyet yılında hâkim ve bağlı şirketlerle yapılan işlemlerden dolayı herhangi bir zarara uğramamıştır

**İHLAS EV ALETLERİ İMALAT SANAYİ VE TİCARET ANONİM ŞİRKETİ**  
**SERİ II NO:14.1 SAYILI TEBLİĞE İSTİNADEN HAZIRLANMIŞ**  
**YÖNETİM KURULU FAALİYET RAPORU**

**FİNANSAL DURUMU**

a) Finansal duruma ve faaliyet sonuçlarına ilişkin yönetim organının analizi ve değerlendirmesi, planlanan faaliyetlerin gerçekleşme derecesi, belirlenen stratejik hedefler karşısında şirketin durumu:

Şirketin 31.03.2014 tarihi itibarıyla 236.217 TL dönem zararı mevcuttur.

Sık aralıklarla ve periyodik olarak yapılan yönetim toplantılarında Şirket'in durumu gözden geçirilmekte, değişen koşullara uygun yeni hedefler ve stratejiler geliştirilmektedir.

b) Geçmiş yıllarla karşılaştırmalı olarak şirketin yıl içindeki satışları, verimliliği, gelir oluşturma kapasitesi, karlılığı ve borç/öz kaynak oranı ile şirket faaliyetlerinin sonuçları hakkında fikir verecek diğer hususlara ilişkin bilgiler ve ileriye dönük beklentiler:

| <b>Özet Bilanço (TL)</b>       | <b>31.03.2014</b> | <b>31.03.2013</b> |
|--------------------------------|-------------------|-------------------|
| Dönen Varlıklar                | 182.407.760       | 192.917.238       |
| Duran Varlıklar                | 93.577.066        | 90.710.804        |
| Toplam Varlıklar               | 275.984.826       | 283.628.042       |
| Kısa Vadeli Yükümlülükler      | 71.192.174        | 83.815.788        |
| Toplam Yükümlülükler           | 77.730.922        | 89.805.494        |
| Özkaynaklar                    | 198.253.904       | 193.822.548       |
| <b>Özet Gelir Tablosu (TL)</b> |                   |                   |
| Satış Gelirleri                | 26.438.475        | 26.950.715        |
| Esas Faaliyet Karı/ (Zararı)   | 3.811.079         | (29.600.408)      |
| Dönem Karı/(Zararı)            | (558.386)         | (24.304.151)      |
| <b>Rasyolar</b>                |                   |                   |
| Aktif Karlılık Oranı           | -                 | -                 |
| Özvarlık Karlılığı             | -                 | -                 |
| Net Kar Marjı                  | -                 | -                 |
| Faaliyet Kar Marjı             | 14,41             | -                 |
| Cari Oran                      | 2,56              | 2,30              |
| Asit Test Oranı                | 1,72              | 1,71              |
| Kaldıraç Oranı                 | 0,28              | 0,32              |

1 Ocak- 31 Mart 2014 dönemi;

|  | <b>Ev Aletleri</b> | <b>Madencilik ve Enerji</b> | <b>Grup Toplamı</b> |
|--|--------------------|-----------------------------|---------------------|
| Hasılat  | 26.202.514         | 235.961                     | 26.438.475          |
| Satışların Maliyeti (-)                                  | (21.451.303)       | (131.332)                   | (21.582.635)        |
| <b>Brüt Kar/Zarar</b>                                    | <b>4.751.211</b>   | <b>104.629</b>              | <b>4.855.840</b>    |
| Faaliyet Giderleri (-)                                   | (2.825.591)        | (703.123)                   | (3.528.714)         |
| Esas Faaliyetlerden Diğer Gelirler                       | 4.519.038          | 731.634                     | 5.250.672           |
| Esas Faaliyetlerden Diğer Giderler (-)                   | (2.094.496)        | (672.223)                   | (2.766.719)         |
| <b>Esas Faaliyet Karı/(Zararı)</b>                       | <b>4.350.162</b>   | <b>(539.083)</b>            | <b>3.811.079</b>    |
| Yatırım Faaliyetlerinden Gelirler / (Giderler) ( net)    | 40.090             | (177.422)                   | (137.332)           |
| <b>Finansman Gideri Öncesi Faaliyet Karı/(Zararı)</b>    | <b>4.390.252</b>   | <b>(716.505)</b>            | <b>3.673.747</b>    |
| Finansman Gelir / (Giderleri) (net)                      | (2.364.526)        | (6.919)                     | (2.371.445)         |
| <b>Sürdürülen Faaliyetler Vergi Öncesi Karı/(Zararı)</b> | <b>2.025.726</b>   | <b>(723.424)</b>            | <b>1.302.302</b>    |



**İHLAS EV ALETLERİ İMALAT SANAYİ VE TİCARET ANONİM ŞİRKETİ**  
**SERİ II NO:14.1 SAYILI TEBLİĞE İSTİNADEN HAZIRLANMIŞ**  
**YÖNETİM KURULU FAALİYET RAPORU**

|                             |                    |                   |                    |
|-----------------------------|--------------------|-------------------|--------------------|
| <b>Toplam Varlıklar</b>     | <b>227.435.850</b> | <b>48.548.976</b> | <b>275.984.826</b> |
| <b>Toplam Yükümlülükler</b> | <b>74.911.948</b>  | <b>2.818.974</b>  | <b>77.730.922</b>  |

1 Ocak- 31 Mart 2013 dönemi;

|  | <b>Ev Aletleri</b>  | <b>Madencilik ve Enerji</b> | <b>Grup Toplamı</b> |
|--|---------------------|-----------------------------|---------------------|
| Hasılat  | 26.877.002          | 73.713                      | 26.950.715          |
| Satışların Maliyeti (-)                                  | (22.734.456)        | (91.491)                    | (22.825.947)        |
| <b>Brüt Kar/Zarar</b>                                    | <b>4.142.546</b>    | <b>(17.778)</b>             | <b>4.124.768</b>    |
| Faaliyet Giderleri (-)                                   | (3.684.438)         | (761.763)                   | (4.446.201)         |
| Esas Faaliyetlerden Diğer Gelirler                       | 3.309.459           | 189.925                     | 3.499.384           |
| Esas Faaliyetlerden Diğer Giderler (-)                   | (2.163.464)         | (172.944)                   | (2.336.408)         |
| <b>Esas Faaliyet Karı/(Zararı)</b>                       | <b>1.604.103</b>    | <b>(762.560)</b>            | <b>841.543</b>      |
| Yatırım Faaliyetlerinden Gelirler / (Giderler) ( net)    | (30.431.468)        | 777.665                     | (29.653.803)        |
| <b>Finansman Gideri Öncesi Faaliyet Karı/(Zararı)</b>    | <b>(28.827.365)</b> | <b>15.105</b>               | <b>(28.812.260)</b> |
| Finansman Gelir / (Giderleri) (net)                      | (2.505.144)         | 473.647                     | (2.031.497)         |
| <b>Sürdürülen Faaliyetler Vergi Öncesi Karı/(Zararı)</b> | <b>(31.332.509)</b> | <b>488.752</b>              | <b>(30.843.757)</b> |

**c) Şirketin sermayesinin karşılıksız kalıp kalmadığına veya borca batık olup olmadığına ilişkin tespit ve yönetim organı değerlendirmeleri:**

Şirketin 31.03.2014 tarihi itibarıyla mali tablolarında yer alan öz kaynaklar grubu hesap kalemlerinin incelenmesi sonucunda şirketin sermayesi karşılıksız kalmamış olup, borca bataklık durumu yoktur. Söz konusu hesap grubunda yer alan kalemler aşağıdadır.

|  | <b>31.03.2014</b>  | <b>31.12.2013</b>  |
|--|--------------------|--------------------|
| <b>ÖZKAYNAKLAR</b>   | <b>198.253.904</b> | <b>186.435.287</b> |
| <b>Ana Ortaklığa Ait Özkaynaklar</b>   | <b>180.362.325</b> | <b>170.519.623</b> |
| Ödenmiş Sermaye  | 191.370.001        | 191.370.001        |
| Paylara İlişkin Primler / İskontolar   | 6.534.581          | 6.534.581          |
| Kar veya Zararda Yeniden Sınıflandırılmayacak Birikmiş Diğer Kapsamlı Gelirler veya Giderler | 224.660            | 226.307            |
| -Yeniden Değerleme Ölçüm Kazanç / Kayıpları  | 19.961             | 21.608             |
| -Diğer Kazanç / Kayıplar   | 204.699            | 204.699            |
| Diğer Sermaye Yedekleri  | 4.890.469          | 4.890.469          |
| Diğer Yedekler   | (2.962.141)        | (8.020.139)        |
| Kardan Ayrılan Kısıtlanmış Yedekler  | 3.068.910          | 3.524.613          |
| Geçmiş Yıllar Karları / Zararları  | (22.527.938)       | (4.734.201)        |
| Net Dönem Karı / Zararı  | (236.217)          | (23.272.008)       |
| <b>Kontrol Gücü Olmayan Paylar</b>   | <b>17.891.579</b>  | <b>15.915.664</b>  |

**ç) Varsa şirketin finansal yapısını iyileştirmek için alınması düşünülen önlemler:**

İşletmenin kısa vadeli finansal borçlarının, ekonomik koşullar dâhilinde uzun vadeli hale getirilerek, daha da iyileştirilmesi planlanmaktadır.

**d) Kâr payı dağıtım politikasına ilişkin bilgiler ve kâr dağıtım yapılmayacaksa gerekçesi ile dağıtılmayan kârın nasıl kullanılacağına ilişkin öneri:**

6362 Sayılı Sermaye Piyasası Kanununun 19 ve 20. maddeleri ve bu maddelere istinaden Sermaye Piyasası Kurulu tarafından çıkarılmış bulunan 23.01.2014 tarih II-19.1 sayılı Kar Payı Tebliği, Kar payı Rehberi ve Şirket Esas Sözleşmesinin ilgili hükümleri çerçevesinde yenilenen, İhlas Ev Aletleri İmal. San. ve Tic. A.Ş.'nin 2013 ve izleyen yıllara ilişkin Kar Dağıtım Politikası 28.03.2014 tarihinde yapılan Olağan Genel Kurul toplantısında ortaklar tarafından onaylanmıştır.

**İHLAS EV ALETLERİ İMALAT SANAYİ VE TİCARET ANONİM ŞİRKETİ**  
**SERİ II NO:14.1 SAYILI TEBLİĞE İSTİNADEN HAZIRLANMIŞ**  
**YÖNETİM KURULU FAALİYET RAPORU**

**KAR DAĞITIM POLİTİKASI**

- a) Şirketimizin, büyüme trendi, karlılık durumu, stratejik hedefleri, yatırım projeleri ve çalışma sermayesinin gerektirdiği fon ihtiyaçları da dikkate alınarak Türk Ticaret Kanunu, Vergi Usul Kanunu, Sermaye Piyasası Kanunu, Sermaye Piyasası Kurulu ilke kararları ve benzeri mevzuat ile şirket esas sözleşmesinin ilgili hükümleri çerçevesinde kar dağıtım oranını Yönetim Kurulu tarafından tespit edilir ve Genel Kurulun görüşüne sunulur.
- b) Şirket yasa hükmü ile ayrılması gereken yedek akçeler ayrılmadıkça, Esas Sözleşmede pay sahipleri için belirlenen kar payı ayrılmadıkça başka yedek akçe ayrılmasına, ertesi yıla kar aktarılmasına ve yönetim kurulu üyelerine ve ortaklık çalışanlarına, kardan pay dağıtılmasına karar verilemeyeceği gibi belirlenen kar payı ödenmedikçe bu kişilere kardan pay dağıtılamaz.
- c) Kar dağıtım kararı verildiği takdirde, dağıtımın nakden ve/veya bedelsiz hisse senedi olarak dağıtılması hususu Şirket Yönetim Kurulu'na karara bağlanır ve Genel Kurulun görüşüne sunulur. Kar payının nakden dağıtılması kararı verildiği takdirde, dağıtımına karar verilen Genel Kurul toplantısında karara bağlanmak şartıyla eşit veya farklı tutarlı taksitlerle ödenebilir. Taksit sayısı Genel Kurul tarafından veya genel kurul tarafından açıkça yetkilendirilmesi şartıyla yönetim kurulu tarafından belirlenir.
- d) Kar payı ödemeleri ilgili ödemesi süresi Yönetim Kurulu tarafından Genel Kurulun görüşüne sunulur. Yasal düzenlemeler ve Şirket esas sözleşmesinin ilgili hükmü dikkate alınarak kanuni süreler içerisinde Yönetim Kurulunun teklif ve Ortaklar Genel Kurulu'nun tasvibini müteakip yine Genel Kurul'un tespit ettiği tarihte ortaklara dağıtılacaktır.
- e) Yönetim Kurulu, Genel Kurul tarafından yetkilendirilmiş olmak ve Sermaye Piyasası mevzuatına uymak şartı ile ilgili yıl ile sınırlı kalmak üzere temettü avansı dağıtabilir. Genel Kurul tarafından Yönetim Kurulu'na verilen temettü avansı dağıtılması yetkisi, bu yetkinin verildiği yıl ile sınırlıdır. Bir önceki yılın temettü avansları tamamen mahsup edilmediği sürece, ek bir temettü avansı verilmesine ve temettü dağıtılmasına karar verilemez.

**KAR'IN TESPİT VE DAĞITIMI:** (17 Nisan 2013 Tarihli 8302 Sayılı T.T.S.G.)

**Madde 29:**

**A- Temettü**

Şirket'in karı, Türk Ticaret Kanunu, Sermaye Piyasası Mevzuatı ve genel kabul gören muhasebe ilkelerine göre tespit edilir. Şirketin genel giderleri ile muhtelif amortisman gibi, Şirketçe ödenmesi ve ayrılması zaruri olan meblağlar ile Şirket tüzel kişiliği tarafından ödenmesi zorunlu vergiler hesap senesi sonunda tespit olunan gelirlerden düşüldükten sonra geriye kalan ve yıllık bilançoda gözüken meblağdır. Bu tutardan varsa geçmiş yıl zararlarının düşülmesi sonucu ulaşılan tutar sırası ile aşağıdaki gibi tevzi edilir.

**Genel Kanuni Yedek Akçe:**

a. Ödenmiş sermayenin beşte birini buluncaya kadar safi karın yüzde beşi (%5) nispetinde kanuni yedek akçe ayrılır.

Birinci Temettü:

b) Kalandan, varsa yıl içinde yapılan bağış tutarının ilavesi ile bulunacak meblağ üzerinden, Türk Ticaret Kanunu ve Sermaye Piyasası Mevzuatına uygun olarak birinci temettü ayrılır.

c) Yukarıdaki indirimler yapıldıktan sonra, Genel Kurul, kar payının, yönetim kurulu üyeleri ile memur, müstahdem ve işçilere, çeşitli amaçlarla kurulmuş vakıflara ve benzer nitelikteki kişi ve kurumlara dağıtılmasına karar verme hakkına sahiptir.

**İkinci Temettü:**

d) Net dönem karından, (a), (b) ve (c) bentlerinde belirtilen meblağlar düşüldükten sonra kalan kısmı, Genel Kurul, kısmen veya tamamen ikinci temettü payı olarak dağıtmaya veya Türk Ticaret Kanunu'nun 521 inci maddesi uyarınca kendi isteği ile ayırdığı yedek akçe olarak ayırmaya yetkilidir.

**Genel Kanuni Yedek Akçe:**

e) Pay sahipleriyle kara iştirak eden diğer kimselere dağıtılması kararlaştırılmış olan kısımdan, %5 oranında kar payı düşüldükten sonra bulunan tutarın onda biri, TTK 519'uncu maddesinin 2'nci fıkrası uyarınca genel kanuni yedek akçeye eklenir.

f) Yasa hükmü ile ayrılması gereken yedek akçeler ayrılmadıkça, Esas Sözleşmede pay sahipleri için belirlenen kar payı ayrılmadıkça başka yedek akçe ayrılmasına, ertesi yıla kar aktarılmasına ve yönetim

**İHLAS EV ALETLERİ İMALAT SANAYİ VE TİCARET ANONİM ŞİRKETİ**  
**SERİ II NO:14.1 SAYILI TEBLİĞE İSTİNADEN HAZIRLANMIŞ**  
**YÖNETİM KURULU FAALİYET RAPORU**

kurulu üyelerine ve ortaklık çalışanlarına, kardan pay dağıtılmasına karar verilemeyeceği gibi belirlenen kar payı ödenmedikçe bu kişilere kardan pay dağıtılamaz.

g. Temettü dağıtım tarihi itibarıyla mevcut payların tümüne bunların ihraç ve iktisap tarihleri dikkate alınmaksızın eşit olarak dağıtılır.

h. Dağıtılmasına karar verilen karın dağıtım şekli ve zamanı, Yönetim Kurulu'nun bu konudaki teklifi üzerine Genel Kurul'ca kararlaştırılır. Sermaye Piyasası Mevzuatı hükümlerine uyulur.

Bu esas sözleşme hükümlerine göre genel kurul tarafından verilen kar dağıtım kararı geri alınamaz.

**B. Temettü Avansı**

Yönetim Kurulu, Genel Kurul tarafından yetkilendirilmiş olmak ve Sermaye Piyasası mevzuatına uymak şartı ile ilgili yıl ile sınırlı kalmak üzere temettü avansı dağıtabilir. Genel Kurul tarafından Yönetim Kurulu'na verilen temettü avansı dağıtılması yetkisi, bu yetkinin verildiği yıl ile sınırlıdır. Bir önceki yılın temettü avansları tamamen mahsup edilmediği sürece, ek bir temettü avansı verilmesine ve temettü dağıtılmasına karar verilemez.

**KARIN DAĞITIM TARİHİ :** ( 21 Ağustos 1997 Tarihli 4359 Sayılı T.T.S.G.)

**Madde 30 :**

Şirket ortaklarına karın hangi tarihte ve ne şekilde verileceği Yönetim Kurulu'nu teklifi üzerine Genel Kurul tarafından kararlaştırılır. Kârın ortaklara dağıtılmasında Sermaye Piyasası Mevzuatı Hükümleri'ne uyulur.

**Yönetim Kurulu'nun Kâr Payı Dağıtımına İlişkin Teklifi**

Şirketimizin 2013 yılı faaliyetleri sonucu,

a. Yasal Kayıtlara göre hazırlanmış mali tablolarda 18.431.629,29 TL dönem zararı mevcuttur.

b. Sermaye Piyasası Kurulu'nun II-14.1 sayılı tebliğ hükümlerine göre hazırlanan konsolide finansal raporlarda dönem zararı 23.272.008 TL dir.

Bu itibarla 2013 yılı hesap sonuçları ile ilgili olarak herhangi bir kar dağıtımını yapılmaması ve söz konusu zararın gelecek dönemlerde elde olunacak karlardan mahsup hususundaki, Yönetim Kurulunun önerisi Genel Kurul tarafından kabul edilmiştir.

28.03.2014 tarihinde yapılan 2013 yılı Olağan Genel Kurulunda; Türk Ticaret Kanunu'nun 395 ve 396. maddeleri gereğince Yönetim Kurulu Üyelerine de söz konusu maddede yer alan hususlarda iş ve işlem yapabilmeleri için izin verilmiştir.

Yönetim hâkimiyetini elinde bulunduran pay sahipleri, yönetim kurulu üyeleri, üst düzey yöneticiler ve bunların eş ve ikinci dereceye kadar kan ve sıhrî yakınları, şirket veya bağlı ortaklıklar ile çıkar çatışmasına neden olabilecek nitelikte işlem yapmamıştır.

**RİSKLER VE YÖNETİM ORGANININ DEĞERLENDİRMESİ**

**a) Varsa şirketin öngörülen risklere karşı uygulayacağı risk yönetim politikasına ilişkin**

**bilgiler:**

**Finansman Kaynakları**

İhtiyaç duyulan finansal kaynaklar şirket öz sermayesi ve yabancı kaynaklarla sağlanmaktadır. Şirket sermayesinin maliyeti ve vergisel yükümlülükleri nedeniyle daha kârlı olduğu durumlarda şirket yabancı kaynağa müracaat eder. Yabancı kaynaklar çok çeşitli şekillerde sağlanmakta olup bunlardan bir kaç; Banka kredisi, Leasing, Factoring ve Halka arz'dır.

**Sermaye risk yönetimi**

Şirket, sermaye yönetiminde, bir yandan faaliyetlerinin sürekliliğini sağlamaya çalışırken, diğer yandan borç ve özkaynak dengesini verimli bir şekilde sağlayarak karını ve piyasa değerini artırmayı hedeflemektedir.

Şirket'in sermaye maliyeti ile birlikte her bir sermaye sınıfıyla ilişkilendirilen riskler şirketin üst yönetimi tarafından değerlendirilir. Bu incelemeler sırasında üst yönetim sermaye maliyeti ile birlikte her bir sermaye sınıfıyla ilişkilendirilebilen riskleri değerlendirir ve Yönetim Kurulu'nun kararına bağlı olanları Yönetim Kurulu'nun değerlendirmesine sunar. Şirket, üst yönetim ve Yönetim Kurulu'nun değerlendirmelerine dayanarak sermaye çeşitlendirmesini yeni borç edinilmesi, mevcut olan borcun geri

**İHLAS EV ALETLERİ İMALAT SANAYİ VE TİCARET ANONİM ŞİRKETİ**  
**SERİ II NO:14.1 SAYILI TEBLİĞE İSTİNADEN HAZIRLANMIŞ**  
**YÖNETİM KURULU FAALİYET RAPORU**

ödenmesi ve/veya sermaye artışına gidilmesi yolu ile optimal duruma getirmektedir. Şirket'in genel stratejisi, önceki döneme göre bir farklılık göstermemektedir.

Piyasa riski

Faaliyetleri nedeniyle Şirket, döviz kurundaki ve faiz oranındaki değişiklikler ile ilgili finansal risklere maruz kalmaktadır. Gelirlerin ve giderlerin döviz cinslerine göre dağılımı ile borçların döviz cinslerine göre ve değişken ve sabit faiz oranlı olarak dağılımları şirket yönetimi tarafından takip edilmektedir.

Kur riski yönetimi

Şirket'in gelir ve giderleri arasında kur riski açısından doğal bir denge bulunmakta olup ileriye yönelik tahminler ve piyasa şartları dikkate alınarak bu denge korunmaya çalışılmaktadır.

Faiz oranı riski yönetimi

Şirket piyasa faiz oranları üzerinden rekabetçi bir ortamda borçlanmaktadır.

Kredi ve tahsilat riski yönetimi

Şirket'in kredi ve tahsilat riski temel olarak ticari alacaklarına ilişkindir. Bilançoda gösterilen tutar Şirket yönetiminin önceki tecrübelerine ve cari ekonomik şartlara bağlı olarak tahmin ettiği şüpheli alacaklar düşüldükten sonraki net tutardan oluşmaktadır. Şirket'in kredi riski çok sayıda müşteriyle çalışıldığından dolayı dağılmış durumdadır ve önemli bir kredi risk yoğunlaşması yoktur. Ayrıca Şirket, ticari alacakları ile ilişkili olarak teminat temini yolu ile etkin risk yönetimi yapmaktadır.

Likidite riski yönetimi

Şirket, tahmini ve fiili nakit akımlarını düzenli olarak takip ederek ve finansal varlıkların ve yükümlülüklerin vadelerinin eşleştirilmesi yoluyla yeterli fonların ve borçlanma rezervinin devamını sağlayarak, likidite riskini yönetir.

Finansal Riskten Korunma Muhasebesi

Finansal riskten korunma amacına dönük işletmenin kur riskini yönetme dışında herhangi bir işlemi bulunmamaktadır. Grup, türev ürünleri alım-satımı işlemi ile döviz ve/veya faiz oranı (sabit ve değişken) riskinden korunmak amacıyla swap işlemi yapmamaktadır.

**b) Oluşturulmuşsa riskin erken saptanması ve yönetimi komitesinin çalışmalarına ve raporlarına ilişkin bilgiler:**

Kurumsal Yönetim Komitesince yürütülmekte olan Riskin Erken Tespiti Komitesinin görevlerinin Sermaye Piyasası Kurulu'nun Seri: IV, No:56 Tebliğ'de Değişiklik yapan Seri: IV, No:63 Tebliğ uyarınca 08.03.2013 tarihli Yönetim Kurulu toplantısında, alınan kararla ayrı bir komite kurularak yürütülmesine, kurulacak olan Riskin Erken Saptanması Komitesinde, Tolga Sönmez başkan, Mehmet Küsmey üye olarak görevlendirilmesine, karar verilmiştir. SPK II-17.1 sayılı Kurumsal Yönetim Tebliğe uyum amacı ile Mehmet Küsmey'in yerine H.Alev Volkan görevlendirilmiştir. 27.03.2014 tarihli Yönetim Kurulu toplantısında görevinden istifa eden Başkan Tolga Sönmez'in yerine Mehmet Remzi Esen atanmıştır.

Risk Yönetimi ile ilgili olarak yürütülen faaliyetler:

T.T.K.'nın ilgili maddesi uyarınca yapılması gereken çalışmalar için Outsource destek alınarak, şirketimize özel risk yönetimi modeli oluşturulmuş olup, modelin basamaklarıyla ilgili olarak "Risk Değerlendirme ve Yönetimi Süreci Tablosu" hazırlanmıştır.

Risk Değerleme ve Yönetimi Süreci; Risklerin Belirlenmesi, Değerlendirme Tablosu, Olasılıkların Değerlendirilmesi, Etkinin Değerlendirilmesi, Risk Seviyesinin Belirlenmesi, Kontrollerin Değerlendirilmesi, Riske Açık Alanların Belirlenmesi, Aksiyon Rehberi ve Aksiyon Planından oluşmaktadır.

Risklerin belirlenmesi sürecinde, Yöneticiler ile şirket üzerinde etkili olabilecek ana riskler ve her bir ana risk grubu özelinde spesifik riskler netleştirilmiştir. Şirketin faaliyetlerini etkileyebilecek; stratejik, finansal, hizmet, işgücü, bilgi kategorilerinde risklerin belirlenmesi ve tanımlanması yapılmıştır.

Belirlenen ana riskler ve spesifik riskler "Kategoriler ve Risk Sınıfları Tablosu"na yansıtılmıştır.

Belirlenen ve tanımlanan ana risklerin ve spesifik risklerin mevcut strateji, uygulama ve kontrollerin riski düşürücü etkisi değerlemeye katılmadan, bütün riskler ve spesifik riskler çıplak hali ile ele alınarak şirket üzerinde meydana getireceği etki değerlendirilmiştir.

Şirket tüm faaliyetler göz önüne alınarak, tüm yöneticileri ile görüşmeler yapılmıştır. Yapılan bu değerlendirmede ortaya çıkan her bir spesifik risk çıplak olarak ele alınmış olup mevcut strateji, uygulama ve kontrollerin risk düşürücü etkisi değerlemeye katılmamıştır.

**İHLAS EV ALETLERİ İMALAT SANAYİ VE TİCARET ANONİM ŞİRKETİ**  
**SERİ II NO:14.1 SAYILI TEBLİĞE İSTİNADEN HAZIRLANMIŞ**  
**YÖNETİM KURULU FAALİYET RAPORU**

Spesifik riskin mevcut strateji, uygulama ve kontrollerin risk düşürücü etkisi olmadan ortaya çıkmasının şirket üzerinde meydana getireceği etki değerlendirilmiş ve “Etki dereceleri tablosu” ve “Risk Etki Seviyesi Değerlendirme Tablosu” oluşturulmuştur.

“Risk Etki Seviyesi Değerlendirme” Tablosundan faydalanarak, risk ve alt risklerin kategoriler üzerinde ortaya çıkma olasılığı değerlendirilmiştir. Yapılmış olan değerlendirmede “Olasılık Dereceleri” Tablosu ve “Olasılık-Etki Derecelendirme Matrisi” hazırlanmış olup, mevcut risk çalışmasında riskin ortaya çıkma olasılığı tüm yöneticiler ile görüşmeler yapılarak standart olarak kabul edilmiştir. Yapılacak olan değerlendirmenin ise etki yaklaşımı ile yapılmasına karar verilmiştir.

Etki yaklaşımını kullanmak üzere, “Kontrol Dereceleri Tablosu” ve “Risk Kontrol Derecelendirme Matrisi” yardımıyla “Maruz Kalınan Risk Seviyeleri” tablosu oluşturulmuştur. Oluşturulan bu tablolar ile Stratejik Yönetim ve Yatırım kategorilerinde değerlendirme yapılarak sonuçlar “Risk Etki Seviyesi Değerlendirme” tablosuna yansıtılmıştır. Buradan hareketle Risk seviyesi aksiyon dereceleri tablosu ile ihtiyaç duyulan aksiyonlar tespit edilerek, Stratejik Yönetim ve Yatırım Kategorisinde aksiyon ve aksiyon sorumlusu tablosu hazırlanarak öngörülen işlemler ve işlem sorumluları tespit edilmiştir.

Yapılan çalışmalar Yönetim Kuruluna sunulmuş ve onaylanmıştır.

**c) Satışlar, verimlilik, gelir yaratma kapasitesi, karlılık, borç/öz kaynak oranı ve benzeri konularda ileriye dönük riskler:**

Geçmiş faaliyet dönemlerinde tek başına ya da yukarıda belirtilen risklerle birlikte Şirketimizin varlığını tehdit edecek nitelikte bir risk ile karşılaşılmamıştır. Böyle bir riskin varlığı tahmin edilemez olsa bile istisnai risklerin ortaya çıkması halinde, böyle bir riskin üretim miktarımız ve karımız üzerinde bir etkisi olabilir. Tüm bunlara rağmen Şirketimizin varlığını tehdit edecek nitelikte bir riski belirlemiş durumda değiliz.

**DİĞER HUSUSLAR**

**1) Faaliyet döneminin sona ermesinden sonra şirkette meydana gelen ve ortakların, alacaklıların ve diğer ilgili kişi ve kuruluşların haklarını etkileyebilecek nitelikteki özel önem taşıyan olaylara ilişkin açıklamalar:**

Bulunmamaktadır.

**2) Bu bölümde ayrıca, bu Yönetmelik hükümlerine aykırı olmamak kaydıyla yönetim organının uygun gördüğü ilave bilgilere de yer verilebilir.**

**a) Dönem içinde esas sözleşmede yapılan değişiklikler ve nedenleri:**

Bulunmamaktadır.

**b) İşletmenin faaliyet gösterdiği sektör ve bu sektör içerisindeki yeri hakkında bilgi, işletmenin üretim birimlerinin nitelikleri, satış miktar ve fiyatlarına ilişkin genel açıklamalar, satış koşulları ve bunlarda yıl içinde görülen gelişmeler, verimlilik oranları ve geçmiş yıllara göre bunlardaki önemli değişikliklerin nedenleri:**

İhlas Ev Aletleri İmalat Sanayi ve Ticaret A.Ş. (IHEVA), kuruluşundan bugüne insan sağlığı ve temel ihtiyaçlarını esas alan, ev hayatını kolaylaştıran pek çok küçük ev aletlerini yaygın ve etkili bir biçimde tüketici ile buluşturmuştur. Şirket güçlü teknik kadrosu ile Beylikdüzü Organize Sanayi Bölgesi’nde 21.000 m2’lik kapalı alana sahip iki tesiste Temizlik Robotu Fabrikası, Şofben ve Reverse Osmosis Su Arıtma Fabrikası ve Plastik Enjeksiyon Baskı Tesisleri’nde üretim faaliyetlerini sürdürmektedir.

IHEVA’nın başlıca ürünleri arasında temizlik robotu, “reverse osmosis” su arıtma sistemleri, banyo şofbeni, halı yıkama makinesi, ıslak ve kuru süpürme makinesi, quartz sobalar ile elektronik terazi yer almaktadır.

IHEVA ürünlerini Aura, Aura Cleanmax, Aura Roboclean, Aura Cebilon, Aura QVac, Aura Wdry markaları ile müşterilerinin beğenisine sunmaktadır.

IHEVA’nın yurt içinde tüm ürünleri, distribütör firma İhlas Pazarlama A.Ş. tarafından koşulsuz müşteri memnuniyetini önde tutan yaygın bayi ağı ve satış kanallarıyla müşterilerimize sunulmaktadır.

IHEVA üretmekte olduğu ürünlerin ulusal ve uluslararası kalite standartlarına uyumu konusunda gerekli çalışmaları tamamlamış ve TSE, SGS, UL, TÜV, KEMA KEUR, NMI, NSF vb. belgeleriyle bu uyumu tescillemiştir. Ürünlerin sağlık, güvenlik, çevre ve tüketiciyi korumayı amaçlayan CE markalama çalışmalarına uzun süre önce başlamış olup, üretimini bu standartlar doğrultusunda devam ettirmektedir.

**İHLAS EV ALETLERİ İMALAT SANAYİ VE TİCARET ANONİM ŞİRKETİ**  
**SERİ II NO:14.1 SAYILI TEBLİĞE İSTİNADEN HAZIRLANMIŞ**  
**YÖNETİM KURULU FAALİYET RAPORU**

Ürün yelpazesi içinde ciro büyüklüğü açısından lokomotif ürün olarak yer alan ve 1996 yılında üretimine başlanan Aura Cleanmax Temizlik Robotu gibi, Aura Cebilon Reverse Osmosis Su Arıtma Sistemi de piyasada lider bir konuma sahiptir. Keza elektrikli ani ısıtıcı sektörünün lideri İhlas ve Aura markası ile pazarda yer alan, milyonlarca evde kullanılan Banyo Şofbeni de pazar lideridir.

Sektöründe hep ilkleri gerçekleştiren IHEVA yine, Aura Cebilon Reverse Osmosis Su Arıtma Sisteminin kalitesini, 3 yılı bulan çok titiz bir çalışma neticesinde NSF (NATIONAL SANITATION FOUNDATION) sertifikası ile tescillemiştir.

NSF, 55 yıl önce kurulan, bir dizi ev ve endüstriyel ürün için standartlar belirleyen, bağımsız, kâr amacı gütmeyen bir ürün test etme ve sertifikalandırma kuruluşudur. Dünya Sağlık Örgütü (WHO) tarafından İçme Suyu Güvenliği ve Arıtımı için bir İşbirliği Merkezi olarak tanımlanmıştır. Yine su arıtma alanındaki yetkinliğini ve güvenilirliğini pekiştirmek üzere su arıtma endüstrisinde hizmet veren firmaları temsil eden Amerika merkezli Water Quality Association kuruluşuna üye olunmuştur. Water Quality ürün testleri, eğitim ve bilgi kaynağı sağlama konularında uluslararası bir otoritedir.

IHEVA ürünleri Kazakistan, Polonya, Almanya, Macaristan, S.Arabistan, Yunanistan, Malezya, Özbekistan, Danimarka, Azerbaycan, İtalya, Hong Kong, Rusya başta olmak üzere 49 ülkede satılmaktadır. 2013 yılı yurt dışı satışların bölgesel dağılımı; %49 Türk Cumhuriyetleri, %13 AB ülkeleri ve %38 diğer ülkelerdir.

2014 yılında uluslararası fuar katılımları ve pazar araştırmasına yönelik ülke ziyaretleri devam edecek, öncelikli hedef pazar Afrika ülkeleri olacaktır.

2005 yılından beri uygulamalı olarak oluşturulan TQM (Total Quality Management) sistemi, bütün şirket fonksiyonlarını içerecek şekilde yaygınlaştırılmış ve 2012 yılında uluslararası sertifikasyon kuruluşu tarafından ISO 9001:2008 kapsamında belgelendirilmiştir.

Hisse senetleri 26.09.1996 tarihinden beri BIST’de işlem gören IHEVA’nın 2013 yılı itibariyle sermayesinin %74, 83 ü halka açıktır. IHEVA hisse senetleri 01.10.2007 tarihinden itibaren BIST ULUSAL 100 Endeksi’nde işlem görmektedir. Şirketimiz 29.12.2010 tarihinden itibaren BIST Kurumsal Yönetim Endeksi kapsamına dahil edilmiştir.

JCR Avrasya Derecelendirme A.Ş., İhlas Ev Aletleri’nin Kurumsal Yönetim uygulamalarını, SPK düzenlemeleri kapsamında metodoloji çerçevesinde yeniden düzenlenmiş olup, 03.03.2014 tarihinde revize edilerek yayınlanmış olan basın bülteni ile kamuoyuna duyurmuş olup, yayınlanan raporda ilkelere uyum seviyesi 10 tam puan üzerinden 7,80, görünümü ise Stabil olarak belirlemiştir.

Şirket, Kurumsal Yönetim İlkelerine Uyum Notunun (7) eşik puanının üzerinde olması nedeniyle, BIST Kurumsal Yönetim Endeksi’nde kalmaya devam edecektir.

Tasarımı ve mühendislik çalışmaları IHEVA Ar-Ge Departmanı tarafından geliştirilen;

Yenilikçi özelliklerde ekonomik, verimli ve sessiz temizlik robotu projesi TÜBİTAK tarafından desteklenmeye uygun görülmüştür. 2013 yılında bu proje sonuçlanmış olup, pazara sunulmuştur.

Yenilikçi özelliklerde Ters Osmoz (Reverse Osmosis-RO) Su Arıtma Cihazı Geliştirilmesi projesi TÜBİTAK tarafından desteklenmeye uygun görülmüştür. 2014 yılı son çeyreğinde bu projenin ticarileşmesi ve pazara sunulması hedeflenmektedir.

Yenilikçi özelliklerde ekonomik, verimli ve sessiz temizlik robotu Almanya’nın Essen şehrinde düzenlenen “Red Dot” ödül töreninde kendi dallarında birincilik ödülleriyle onurlandırıldı. 4 bin 200 başvuru arasında ödül almayı hak kazanan Aura Roboclean ve Aura Cleanmax temizlik robotları, sağlıklı ve ergonomik tasarımıyla ödüle layık görüldü.

IHEVA, sürdürülebilirlik ve çevre çalışmalarının önemini myclimate Türkiye ile arttırmakta. ISO 14064 standardı kapsamında gerçekleştirilen Kurumsal Karbon Ayak İzi raporu ile firma, çevresel etkisinin azaltımı için en önemli adım atmış oldu. Entegre kalite yönetim sistemi kurulması hedefiyle birçok kalite standardını bünyesine dahil etmek için yoğun çalışmalar yürüten İhlas Ev Aletleri, bu yıl ilk olarak karbon ayak izini raporladı;

Günden güne değişen iklim koşullarında şirketlerin devamlılığı yatırımcılar için önem arz etmektedir. Yaygın görüş, politika ve hedeflerini iklim değişikliklerine paralel olarak yeniden düzenleyen şirketlerin ileriki dönemlerde daha fazla prestij kazanıp, varlıklarını sağlamlaştıracağı yönündedir. IHEVA ilk olarak 2013 yılında yanıtladığı CDP raporlamasına tüm hızıyla ve hedeflerini arttırarak 2014 yılında da iştirak edecektir. Böylece CDP (Karbon Saydamlık Projesi) kapsamında şeffaflığını ve performansını derecelendirip uluslararası ankete cevap veren kuruluşlar arasında yer almaya devam edecektir. Saydamlık ilkesini benimseyen IHEVA, 2013 yılı CDP anketinden performans klasmanında D notu, şeffaflık

**İHLAS EV ALETLERİ İMALAT SANAYİ VE TİCARET ANONİM ŞİRKETİ**  
**SERİ II NO:14.1 SAYILI TEBLİĞE İSTİNADEN HAZIRLANMIŞ**  
**YÖNETİM KURULU FAALİYET RAPORU**

klasmanında ise 64 puan alarak ilk katılım yılını başarıyla sonuçlandırmıştır. Gelinen noktada IHEVA; 14001 Çevre Yönetim Sistemi, 18001 İş Sağlığı ve Güvenliği Yönetim Sistemi ve 14064 Sera Gazı Hesaplanması ve Denetimi sertifikasyonları için çalışmalarını bitirme aşamasına gelmiştir. Öngörümüz, mavi ve beyaz yakalı çalışanlarımız tarafından içselleşen ve şirket politikasının bir parçası olarak kabul ettiğimiz “Karbon Emisyon Azaltımı” hedeflerimizin bu sene yapılacak olan CDP 2014 anketine yansıtılmak ve şuan bulunduğumuz noktadan daha ileri bir pozisyonda bulunmaktadır.

21. yüzyılın tüm gereklerini yerine getirebilen, kurumsal yönetim anlayışına sahip, sürdürülebilir bir sanayi şirketi olmayı hedefleyen IHEVA, üretmekte olduğu her üründe piyasa lideri olmayı hedeflemektedir. Tasarım, üretim, pazarlama ve satış sonrası hizmette, kalite, hız ve farklılığıyla müşteri memnuniyetini sağlayarak ülkenin önde gelen sanayi kuruluşlarından biri olmak Şirket’in en önemli hedefleri arasındadır.

**c) Yatırımlardaki gelişmeler, teşviklerden yararlanma durumu, yararlanılmışsa ne ölçüde gerçekleştirildiği:**

Yenilikçi özelliklerde Ters Osmoz (Reverse Osmosis-RO) Su Arıtma Cihazı Geliştirilmesi projesi TÜBİTAK tarafından desteklenmeye uygun görülmüştür. 2014 yılı son çeyreğinde bu projenin ticarileşmesi ve pazara sunulması hedeflenmektedir.

**d) İşletmenin finansman kaynakları ve varsa çıkarılmış bulunan sermaye piyasası araçlarının niteliği ve tutarı:**

İhtiyaç duyulan finansal kaynaklar şirket öz sermayesi ve yabancı kaynaklarla sağlanmaktadır. Şirket sermayesinin maliyeti ve vergisel yükümlülükleri nedeniyle daha kârlı olduğu durumlarda şirket yabancı kaynağa müracaat eder. Yabancı kaynaklar çok çeşitli şekillerde sağlanmakta olup bunlardan bir kaç; Banka kredisi, Leasing, Factoring ve Halka arz’dır.

Şirketin çıkarmış olduğu sermaye piyasası araçları; Hisse Senedi olup 191.370.001 TL dir.

**e) İşletmenin üretim birimlerinin nitelikleri, kapasite kullanım oranları ve bunlardaki gelişmeler, genel kapasite kullanım oranı, faaliyet konusu mal ve hizmet üretimindeki gelişmeler, miktar, kalite, sürüm ve fiyatların geçmiş dönem rakamlarıyla karşılaştırmalarını içeren açıklamalar:**

| Mamul Grubu               | 01.01 – 31.03.2014 |                             | 01.01 – 31.03.2013 |                             |
|---------------------------|--------------------|-----------------------------|--------------------|-----------------------------|
|                           | Adet               | Kapasite Kullanım Oranı (%) | Adet               | Kapasite Kullanım Oranı (%) |
| Temizlik Robotu           | 12.045             | 11                          | 19.686             | 20                          |
| Su Arıtma Grubu           | 22.360             | 15                          | 22.370             | 22                          |
| Şofben Grubu              | 33.787             | 11                          | 42.783             | 14                          |
| Terazi                    | -                  | -                           | 240                | 3                           |
| Soba Grubu                | 10                 | -                           | 4.035              | 8                           |
| Halı Yıkama-Süpürge Grubu | 2.640              | 4                           | 2.370              | 3                           |
| Çaymatik                  | 1.300              | 13                          | 875                | 9                           |
| <b>Toplam</b>             | <b>72.142</b>      |                             | <b>92.359</b>      |                             |

**f) Faaliyet konusu mal ve hizmetlerin fiyatları, satış hasılatları, satış koşulları ve bunlarda yıl içinde görülen gelişmeler, randıman ve produktivite katsayılarındaki gelişmeler, geçmiş yıllara göre bunlardaki önemli değişikliklerin nedenleri:**

| Mamul Grubu     | 01.01-31.03.2014 | 01.01-31.03.2013 |
|-----------------|------------------|------------------|
|                 | Satış Adeti      | Satış Adeti      |
| Temizlik Robotu | 12.208           | 19.743           |
| Su Arıtma Grubu | 22.535           | 22.690           |
| Şofben Grubu    | 33.273           | 43.368           |

**İHLAS EV ALETLERİ İMALAT SANAYİ VE TİCARET ANONİM ŞİRKETİ**  
**SERİ II NO:14.1 SAYILI TEBLİĞE İSTİNADEN HAZIRLANMIŞ**  
**YÖNETİM KURULU FAALİYET RAPORU**

|                           |               |               |
|---------------------------|---------------|---------------|
| Terazi                    | -             | 236           |
| Soba Grubu                | 10            | 4.022         |
| Halı Yıkama-Süpürge Grubu | 2.946         | 2.346         |
| Çaymatik                  | 1.284         | 933           |
| <b>Toplam</b>             | <b>72.256</b> | <b>93.338</b> |

**g) Mevzuat uyarınca ilişkili taraf işlemleri ve bakiyelerine ilişkin ortaklara sunulması zorunlu bilgiler;**

**A.** Grubun, ortakları, ortakları üzerinden dolaylı sermaye, yönetim ve iş ilişkisi içerisinde bulunduğu belli başlı şirketlerle ve kilit personeliyle olan 31.03.2014 ve 31.12.2013 tarihleri itibarıyla mevcut hesap bakiyeleri (net defter değerleri) aşağıdaki gibidir:

| <b>Ticari Alacaklar</b>                                   | <b>31.03.2014</b> | <b>31.12.2013</b> |
|---|-------------------|-------------------|
| İhlas Pazarlama A.Ş.                                      | 14.544.332        | 13.618.136        |
| İhlas Gazetecilik A.Ş.                                    | 380.360           | 338.634           |
| İhlas Fuar Hizmetleri A.Ş.                                | 371.682           | 352.467           |
| Klas Dış Ticaret A.Ş.                                     | 130.381           | 121.575           |
| İletişim Magazin Gazetecilik A.Ş.                         | 69.509            | 41.866            |
| İhlas Net A.Ş.  | 46.792            | 46.288            |
| Net İletişim Hiz. Elekt. San. Tic. Ltd. Şti.              | 26.816            | 27.564            |
| İhlas İletişim Hizmetleri A.Ş.                            | 17.947            | 18.448            |
| İhlas Medya Planlama ve Satınalma Hiz. Ltd. Şti.          | 9.474             | 9.738             |
| NETTEC Otomasyon ve Çevre Teknolojileri A.Ş.              | 9208              | -                 |
| Kuzuluk Kapl. Sağ. ve Petr. Ür. Tic. A.Ş.                 | 3.709             | 3.022             |
| İhlas Gelişim Yayıncılık A.Ş.                             | 3.304             | 2.972             |
| Yakamoz Sektörel Petrol Ürünleri Yapı Gıda Ltd. Şti.      | 1210              | -                 |
| Dijital Varlıklar Görsel Medya ve İnternet Hiz. Ltd. Şti. | 1.176             | 1209              |
| <b>TOPLAM</b>   | <b>15.615.900</b> | <b>14.581.919</b> |

| <b>Ticari Borçlar</b>                                       | <b>31.03.2014</b> | <b>31.12.2013</b> |
|---|-------------------|-------------------|
| İhlas Holding A.Ş.  | 250.583           | 159.278           |
| Şıfa Yemek ve Gıda Üretim Tesisleri Tic. A.Ş.               | 126.542           | 82.588            |
| İhlas Pazarlama Yatırım Holding A.Ş.                        | 47.285            | 47.455            |
| İhlas Gazetecilik A.Ş.                                      | 11.823            | 7.592             |
| İhlas Pazarlama A.Ş.  | 11.711            | 11.711            |
| İletişim Magazin Gazetecilik A.Ş.                           | 6.402             | 7                 |
| İhlas Net A.Ş.  | 5.798             | 3735              |
| Dijital Varlıklar Görsel Medya ve İnternet Hiz. Ltd. Şti.   | 1.688             | 1694              |
| Voli Turizm Seyahat Tic. Ltd. Şti.                          | 1.638             | 1692              |
| KPT Lojistik Taşımacılık Tur. Rek. Paz. İç ve Dış Tic. A.Ş. | 826               | 826               |
| Fikirevim Reklamcılık Görsel Etkinlikler Tic. Ltd. Şti.     | 34                | 27.104            |
| İhlas Genel Ant. Nk. Tic. A.Ş.                              | -                 | 45.024            |
| <b>TOPLAM</b>   | <b>464.330</b>    | <b>388.706</b>    |

| <b>Verilen Sipariş Avansları</b>              | <b>31.03.2014</b> | <b>31.12.2013</b> |
|---|-------------------|-------------------|
| İhlas Gazetecilik A.Ş.                        | 177.889           | 11.518            |
| Şıfa Yemek ve Gıda Üretim Tesisleri Tic. A.Ş. | 233               | 233               |



**İHLAS EV ALETLERİ İMALAT SANAYİ VE TİCARET ANONİM ŞİRKETİ**  
**SERİ II NO:14.1 SAYILI TEBLİĞE İSTİNADEN HAZIRLANMIŞ**  
**YÖNETİM KURULU FAALİYET RAPORU**

|                                 |                   |                   |
|---------------------------------|-------------------|-------------------|
| <b>TOPLAM</b>                   | <b>178.122</b>    | <b>11.751</b>     |
| <b>Alınan Sipariş Avansları</b> | <b>31.03.2014</b> | <b>31.12.2013</b> |
| İhlas Haber Ajansı A.Ş.         | 121.673           | 263.076           |
| Tgrt Haber TV A.Ş.              | 315               | -                 |
| <b>TOPLAM</b>                   | <b>121.988</b>    | <b>263.076</b>    |

|                                     |                   |                   |
|-------------------------------------|-------------------|-------------------|
| <b>Diğer Alacaklar</b>              | <b>31.03.2014</b> | <b>31.12.2013</b> |
| İhlas Pazarlama A.Ş. <sup>(a)</sup> | 6.601.152         | 9.859.761         |
| İhlas Holding A.Ş. <sup>(a)</sup>   | 2.139.026         | 3.561.378         |
| Ahmet Mücahid Ören <sup>(b)</sup>   | 5.256.562         | 6.258.003         |
| <b>TOPLAM</b>                       | <b>13.996.740</b> | <b>19.679.142</b> |

<sup>(a)</sup> Gayrimenkul satışlarından kalan alacaklarıdır. <sup>(b)</sup> Hisse senedi satışından doğan alacaktır.

|                                      |                   |                   |
|--------------------------------------|-------------------|-------------------|
| <b>Diğer Borçlar</b>                 | <b>31.03.2014</b> | <b>31.12.2013</b> |
| İhlas Pazarlama Yatırım Holding A.Ş. | 3.014.429         | -                 |

#### **Kilit Personele Sağlanan Faydalar**

Kilit yönetici personel, İşletmenin, (idari ya da diğer) herhangi bir yöneticisi de dahil olmak üzere, faaliyetlerini planlama, yönetme ve kontrol etme yetki ve sorumluluğuna doğrudan veya dolaylı olarak sahip olan kişileri kapsamakta olup, bunlara sağlanan iki tür fayda vardır. Kısa vadeli faydalar; maaş, sosyal güvenlik yardımı, ikramiye, ücretli izinler ve huzur haklarını kapsamaktadır. Bu tür kısa vadeli faydalar “Çalışanlara Sağlanan Fayda Kapsamında Borçlar” hesabında raporlanmıştır. İşten çıkarma halinde sağlanacak faydalar ise, Grup’un kıdem tazminatı yükümlülüğünü kapsamaktadır. Bu tür faydalar “Çalışanlara Sağlanan Faydalara İlişkin Karşılıklar” hesabında raporlanmıştır.

Kilit personele 01.01-31.03.2014 döneminde sağlanan maaş, huzur hakkı vb. kısa vadeli toplam fayda 315.237 TL (01.01-31.03.2013: 213.288 TL), 01.01-31.03.2014 döneminde kilit yönetici personelin işten ayrılması halinde sağlanacak toplam fayda (tazminat) ise 269.466 TL (01.01-31.03.2013: 238.869 TL)’dir.

Grup’un kilit yönetici personeline 01.01-31.03.2014 ve 01.01-31.03.2013 dönemlerinde sağlanan uzun vadeli herhangi bir fayda yoktur.

Grup’un işten ayrılan kilit yönetici personeline 01.01-31.03.2014 döneminde 3.960 TL (01.01-31.03.2013: yoktur) maaş, huzur hakkı vb. fayda sağlanmıştır.

Hisse bazlı herhangi bir ödeme yapılmamaktadır.

**B)** Grup’un, 01.01-31.03.2014 ve 01.01-31.03.2013 dönemlerinde ortakları ve ortakları üzerinden dolaylı sermaye, yönetim ve iş ilişkisi içerisinde bulunduğu belli başlı şirketlerle yaptığı satış ve alışları (vade farkları dahil) aşağıdaki gibidir:

| <b>Yapılan Alışlar</b>                                      | <b>01.01-31.03.2014</b> | <b>01.01-31.03.2013</b> |
|---|-------------------------|-------------------------|
| İhlas Genel Ant. Nk. Tic. A.Ş.                              | 137.064                 | 297.608                 |
| İhlas Gazetecilik A.Ş.                                      | 131.680                 | 131.841                 |
| Şifa Yemek ve Gıda Üretim Tesisleri Tic. A.Ş.               | 128.088                 | 192.637                 |
| İhlas Holding A.Ş.  | 117.968                 | 124.493                 |
| KPT Lojistik Taşımacılık Tur. Rek. Paz. İç ve Dış Tic. A.Ş. | 100.087                 | 111.836                 |
| Fikirevim Reklamcılık Görsel Etkinlikler Tic. Ltd. Şti.     | 36.000                  | -                       |
| Voli Turizm Seyahat Tic. Ltd. Şti.                          | 6.155                   | -                       |
| İletişim Magazin A.Ş.                                       | 5.684                   | 4.377                   |
| Dijital Varlıklar Görsel Medya ve İnternet Hiz. Ltd. Şti.   | 4.500                   | -                       |
| İhlas Pazarlama A.Ş.  | 2.438                   | 54.870                  |
| İhlas Net A.Ş.  | 1.915                   | 9.820                   |
| <b>TOPLAM</b>   | <b>671.579</b>          | <b>927.482</b>          |

**İHLAS EV ALETLERİ İMALAT SANAYİ VE TİCARET ANONİM ŞİRKETİ**  
**SERİ II NO:14.1 SAYILI TEBLİĞE İSTİNADEN HAZIRLANMIŞ**  
**YÖNETİM KURULU FAALİYET RAPORU**

| <b>Yapılan Satışlar</b>                                     | <b>01.01-31.03.2014</b> | <b>01.01-31.03.2013</b> |
|---|-------------------------|-------------------------|
| İhlas Pazarlama A.Ş.  | 13.684.783              | 16.119.327              |
| KPT Lojistik Taşımacılık Tur. Rek. Paz. İç ve Dış Tic. A.Ş. | 953                     | 67                      |
| Kuzuluk Kaplıca Tur. A.Ş.                                   | 660                     | 559                     |
| İhlas Holding A.Ş.  | 537                     |                         |
| TGRT Haber TV A.Ş.  | 280                     | 657                     |
| Şifa Yemek ve Gıda Üretim Tesisleri Tic. A.Ş.               | 10                      | 254                     |
| İhlas Gazetecilik AŞ.                                       | -                       | 66                      |
| <b>TOPLAM</b>   | <b>13.687.223</b>       | <b>16.120.930</b>       |

C) Grup'un 01.01-31.03.2014 ve 01.01-31.03.2013 dönemlerinde ortakları ve ortakları üzerinden dolaylı sermaye, yönetim ve iş ilişkisi içerisinde bulunduğu belli başlı şirketlerle ödediği ve aldığı faiz, kira ve diğer gelir/giderler aşağıdaki gibidir:

| <b>Alınan faiz faturaları</b>            | <b>01.01-31.03.2014</b> | <b>01.01-31.03.2013</b> |
|--|-------------------------|-------------------------|
| İhlas Holding A.Ş.                       | 5.413                   | 2.395                   |
| Şifa Yemek ve Gıda Üretim Tes. Tic. A.Ş. | 3.909                   | 446                     |
| İhlas Pazarlama Yatırım Holding A.Ş.     | 12.228                  | 811                     |
| İhlas Gazetecilik A.Ş.                   | 9.509                   | -                       |
| <b>TOPLAM</b>                            | <b>31.059</b>           | <b>3.652</b>            |

| <b>Kesilen faiz faturaları</b>                            | <b>01.01-31.03.2014</b> | <b>01.01-31.03.2013</b> |
|---|-------------------------|-------------------------|
| İhlas Pazarlama A.Ş.                                      | 1.050.294               | 452.627                 |
| Ahmet Mücahid Ören  | 139.601                 |                         |
| Klas Dış Ticaret A.Ş.                                     | 20.322                  |                         |
| İhlas Gazetecilik A.Ş.                                    | 18.727                  | 12.006                  |
| İhlas Holding A.Ş.  | 17.625                  |                         |
| İhlas Fuar A.Ş.   | 15.324                  | 10.819                  |
| İletişim Magazin Gazetecilik A.Ş.                         | 2.522                   | 1.081                   |
| İhlas Net A.Ş.  | 1.970                   | 1.051                   |
| Net İletişim Hiz. Elekt. San. Tic. Ltd. Şti.              | 1.136                   | -                       |
| Yakamoz Sektörel Petrol Ürünleri Yapı Gıda Ltd. Şti.      | 1.021                   | -                       |
| İhlas İletişim Hizmetleri A.Ş.                            | 760                     | 556                     |
| İhlas Medya Planlama ve Satınalma Hiz. Ltd. Şti.          | 401                     | 411                     |
| NETTEC Otomasyon ve Çevre Teknolojileri A.Ş.              | 390                     | 275                     |
| İhlas Gelişim Yayıncılık A.Ş.                             | 134                     | 90                      |
| Dijital Varlıklar Görsel Medya ve İnternet Hiz. Ltd. Şti. | 50                      | -                       |
| Tasfiye Halinde İhlas Finans Kurumu A.Ş.                  | -                       | 104                     |
| <b>TOPLAM</b>   | <b>1.270.277</b>        | <b>479.020</b>          |

| <b>Alınan kira faturaları</b>                               | <b>01.01-31.03.2014</b> | <b>01.01-31.03.2013</b> |
|---|-------------------------|-------------------------|
| KPT Lojistik Taşımacılık Tur. Rek. Paz. İç ve Dış Tic. A.Ş. | 27.785                  | 25.200                  |
| İhlas Holding A.Ş.  | 12.824                  | 5.815                   |
| İhlas Gazetecilik A.Ş.                                      | 853                     | 629                     |
| <b>TOPLAM</b>   | <b>41.462</b>           | <b>31.644</b>           |

**İHLAS EV ALETLERİ İMALAT SANAYİ VE TİCARET ANONİM ŞİRKETİ**  
**SERİ II NO:14.1 SAYILI TEBLİĞE İSTİNADEN HAZIRLANMIŞ**  
**YÖNETİM KURULU FAALİYET RAPORU**

| <b>Kesilen kira faturaları</b>                       | <b>01.01-31.03.2014</b> | <b>01.01-31.03.2013</b> |
|--|-------------------------|-------------------------|
| İhlas Gazetecilik A.Ş.                               | 262.142                 | 225.155                 |
| İhlas Haber Ajansı A.Ş.                              | 124.848                 | 66.087                  |
| İhlas Pazarlama A.Ş.                                 | 74.802                  | 18.975                  |
| İhlas Fuar A.Ş.                                      | 35.598                  | 32.166                  |
| İletişim Magazin Gazetecilik A.Ş.                    | 35.598                  | 5.406                   |
| İhlas Net A.Ş.                                       | 2.219                   | 7.136                   |
| Yakamoz Sektörel Petrol Ürünleri Yapı Gıda Ltd. Şti. | 510                     |                         |
| İhlas Gelişim Yayıncılık A.Ş.                        | 510                     | 270                     |
| Şifa Yemek ve Gıda Üretim Tes. Tic. A.Ş.             | 255                     | 198                     |
| İhlas Holding A.Ş.                                   | -                       | 6.900                   |
| Tasfiye Halinde İhlas Finans Kurumu A.Ş.             | -                       | 3.960                   |
| İhlas İletişim Hizmetleri A.Ş.                       | -                       | 1.892                   |
| NETTEC Otomasyon ve Çevre Teknolojileri A.Ş.         | -                       | 946                     |
| <b>TOPLAM</b>  | <b>536.482</b>          | <b>369.091</b>          |

| <b>Yatırım Amaçlı Gayrimenkul Satışları</b> | <b>01.01-31.03.2014</b> | <b>01.01-31.03.2013</b> |
|---|-------------------------|-------------------------|
| İhlas Holding A.Ş.                          | -                       | 8.993.000               |

**ğ) Finansal tablolarda yer almayan ancak kullanıcılar için faydalı olacak diğer hususlar:**

SPK'nın 7 Haziran 2013 tarih ve 20/670 sayılı toplantısında alınan karar uyarınca, Sermaye Piyasasında Finansal Raporlamaya İlişkin Esaslar Tebliği kapsamına giren sermaye piyasası kurumları için 31 Mart 2013 tarihinden sonra sona eren ara dönemlerden itibaren yürürlüğe giren bu formatlar uyarınca Grup'un 01.01-31.03.2013 dönemine ait konsolide diğer kapsamlı gelir tablosunda sunulan bazı hesap kalemlerinin yeniden sınıflandırılarak raporlanmış olmaları nedeniyle, Grup'un 01.01-31.03.2013 dönemi konsolide diğer kapsamlı gelir tablosu yeniden sınıflandırılmıştır.

Söz konusu sınıflandırmalar şöyledir;

**01.01-31.03.2013 hesap dönemine ait diğer kapsamlı gelir tablosunda;**

Finansman giderleri/gelirleri içerisinde yer alan vade farkları ve kur farkları giderleri/gelirleri, esas faaliyetlerden giderler/gelirler içerisinde sınıflandırılmıştır.

Esas faaliyetlerden diğer gelirler / giderler içerisinde yer alan sabit kıymet satış karları, finansal yatırımlar değer azalışları ve satış zararları, uzun vadeli finansal yatırımlar değer düş. karşılıkları yatırım faaliyetlerinden gelirler / giderler içerisinde sınıflandırılmıştır.

| <b>Yeniden sınıflandırılmış kalemler</b> | <b>Sınıflandırma öncesi durum</b> | <b>Sınıflandırılan Tutar</b> | <b>Yeniden sınıflandırılmış hali</b> |
|--|-----------------------------------|------------------------------|--------------------------------------|
|  | <b>01.01-31.03.2013</b>           |                              | <b>01.01-31.03.2013</b>              |
| Esas Faaliyetlerden Diğer Gelirler       | 1.282.856                         | (2.216.528)                  | 3.499.384                            |
| Esas Faaliyetlerden Diğer Giderler       | (30.561.831)                      | 28.225.423                   | (2.336.408)                          |
| Yatırım Faaliyetlerinden Gelirler        | -                                 | 777.665                      | 777.665                              |
| Yatırım Faaliyetlerinden Giderler        | -                                 | (30.431.468)                 | (30.431.468)                         |
| Finansman Giderleri                      | (4.758.041)                       | 2.206.045                    | (2.551.996)                          |
| Finansman Gelirleri                      | 3.514.692                         | (2.994.193)                  | 520.499                              |

**İHLAS EV ALETLERİ İMALAT SANAYİ VE TİCARET ANONİM ŞİRKETİ**  
**SERİ II NO:14.1 SAYILI TEBLİĞE İSTİNADEN HAZIRLANMIŞ**  
**YÖNETİM KURULU FAALİYET RAPORU**

**İHLAS EV ALETLERİ İMAL. SAN. VE TİC. A.Ş.**  
**KURUMSAL YÖNETİM İLKELERİNE UYUM RAPORU**

**BÖLÜM I - KURUMSAL YÖNETİM İLKELERİNE UYUM BEYANI**

01.01.2013-31.03.2014 yılı ara faaliyet döneminde II-17.1 sayılı Kurumsal Yönetim Tebliği (Tebliğ) ekinde yer alan Kurumsal Yönetim İlkelerinden (İlkeler);

**a) Uygulanması zorunlu olup uygulanmayan İlkeler ve gerekçesi:**

Şirketimiz Kurumsal Yönetim ilkelerinden zorunlu olarak uygulanacak ilkelerin tamamına uyum sağlamıştır. Şirketimiz üçüncü grupta yer aldığından, (4.3.7.) numaralı ilkenin üçüncü fıkrası ile (4.3.8.) numaralı ilkenin ikinci fıkrası, şirketimiz için uygulanması zorunlu olan ilkelerden değildir.

**b) Uygulanması zorunlu olmayan İlkelerden uygulanmayan İlkeler ve gerekçesi:**

| İlke No | İlke Kararı   | Gerekçe   |
|---------|---|---|
| 1.3.11  | Genel kurul toplantıları, söz hakkı olmaksızın menfaat sahipleri ve medya dâhil kamuya açık olarak yapılabilir ve bu hususta esas sözleşmeye hüküm konulabilir  | Genel kurul toplantıları, söz hakkı olmaksızın menfaat sahipleri ve medya dâhil kamuya açık olarak yapılmakta olup bu konuda esas sözleşmede hüküm bulunmamasıyla beraber, 29.03.2013 tarihinde yapılmış olan 2012 yılı genel kuruluna sunulan ve Genel kurul tarafından kabul edilen, “Genel Kurulun Çalışma Esas Ve Usulleri Hakkında İç Yönerge” 5. Maddesine göre; “Toplantı yerine, yönetim kurulu tarafından TTK 417. Madde çerçevesinde düzenlenen hazır bulunanlar listesine kayıtlı pay sahipleri veya bunların temsilcileri, yönetim kurulu üyeleri, var ise denetçi, görevlendirilmiş ise Bakanlık temsilcisi ve toplantı başkanlığına seçilecek veya görevlendirilecek kişiler girebilir. Toplantı Başkanının oluru dâhilinde, Şirketin diğer yöneticileri, çalışanları, ses ve görüntü alma teknisyenleri, basın mensupları gibi kişiler de toplantıya katılabilirler” hükmü yer almaktadır. |
| 1.5.2.  | Azlık hakları, esas sözleşme ile sermayenin yirmide birinden daha düşük bir orana sahip olanlara da tanınabilir. Azlık haklarının kapsamı esas sözleşmede düzenlenerek genişletilebilir.  | Azlık hakları ile ilgili olarak esas sözleşmede gerekli düzenlemelerin yapılması hususu ileriki dönemlerde değerlendirilecektir.  |
| 3.1.2.  | Menfaat sahiplerinin mevzuat ve sözleşmelerle korunan haklarının ihlali halinde etkili ve süratli bir tazmin imkânı sağlanır. Şirket, ilgili mevzuat ile menfaat sahiplerine sağlanmış olan tazminat gibi mekanizmaların kullanılabilmesi için gerekli kolaylığı gösterir. Ayrıca şirket çalışanlarına yönelik tazminat politikasını oluşturur ve bunu kurumsal İnternet sitesi aracılığıyla kamuya | Menfaat sahiplerinin mevzuat ve sözleşmelerle korunan haklarının ihlali halinde etkili ve süratli bir tazmin imkânı sağlamakta ve ilgili mevzuat ile menfaat sahiplerine sağlanmış olan tazminat gibi mekanizmaların kullanılabilmesi için gerekli kolaylığı göstermektedir. Ayrıca şirket  |

**İHLAS EV ALETLERİ İMALAT SANAYİ VE TİCARET ANONİM ŞİRKETİ**  
**SERİ II NO:14.1 SAYILI TEBLİĞE İSTİNADEN HAZIRLANMIŞ**  
**YÖNETİM KURULU FAALİYET RAPORU**

|        |   |   |
|--------|---|---|
|        | açıklar.  | çalışanlarına yönelik tazminat politikasını oluşturma husus ileriki dönemlerde değerlendirilecektir.  |
| 3.2.1. | Başta şirket çalışanları olmak üzere menfaat sahiplerinin şirket yönetimine katılımını destekleyici modeller şirket faaliyetlerini aksatmayacak şekilde geliştirilir. Şirket tarafından benimsenen söz konusu modellere şirketin iç düzenlemelerinde veya esas sözleşmesinde yer verilir. | Menfaat sahiplerinin şirket yönetimine katılımını destekleyici modeller geliştirilerek, modellere şirketin iç düzenlemelerinde yer verilmesi için gerekli çalışmaların yapılması husus ileriki dönemlerde değerlendirilecektir. |
| 4.2.8. | Yönetim kurulu üyelerinin görevleri esnasındaki kusurları ile şirkette sebep olacakları zarar, şirket sermayesinin %25'ini aşan bir bedelle sigorta edilir ve bu husus KAP'ta açıklanır.  | Yönetim kurulu üyelerinin görevleri esnasındaki kusurları ile şirkette sebep olacakları zarar, şirket sermayesinin %25'ini aşan bir bedelle sigorta edilmesi için planlama yapılması düşünülmektedir. .                         |
| 4.3.9. | Şirket, yönetim kurulunda kadın üye oranı için % 25'ten az olmamak kaydıyla bir hedef oran ve hedef zaman belirlenir ve bu hedeflere ulaşmak için politika oluşturur. Yönetim kurulu bu hedeflere ulaşma hususunda sağlanan ilerlemeyi yıllık olarak değerlendirir.                       | Yönetim Kurulu Üyeleri arasında bir kadın üyesi bulunmaktadır. İlkeler gereği kadın üye oranı %25 olarak tespit edilmiştir. İleriki dönemlerde tespit edilmiş olan bu orana ulaşılması hedeflenmektedir.                        |
| 4.4.7. | Yönetim Kurulu üyesinin şirket dışında başka görev veya görevler alması belli kurallara bağlanır veya sınırlandırılır.  | Yönetim Kurulu üyesinin şirket dışında başka görev veya görevler alması belli kurallara bağlanmamış olmakla beraber teamül olarak Yöneticiler mevcut görevlerini aksatmayacak şekilde en iyi gayreti göstermektedir.            |

Yukarıda açıklanmış olan İlkeler tam olarak uymama dolayısıyla meydana gelen çıkar çatışması yoktur. Gelecekte şirketin yönetim uygulamalarında söz konusu İlkeler çerçevesinde değişiklik yapma planı mevcuttur. Söz konusu açıklamalarda dönem içerisinde önemli bir değişiklik olması durumunda, ilgili değişikliğe ara dönem faaliyet raporlarında yer verilecektir.

Şirketimiz, ilkelere uyumu artırabilme ve Kurumsal Yönetimdeki gelişmeleri takip edebilme adına eğitim, panel ve seminerlere katılmaya devam etmekte ve bu konudaki etkinliklere katılmayı hedeflemektedir.

JCR Avrasya Derecelendirme A.Ş. ile 8 Aralık 2010 tarihinde sözleşme imzalanmıştır. Yapılan derecelendirme çalışması sonucunda BİST Kurumsal Yönetim Endeksi'ne 28 Aralık 2010 tarihi itibariyle dâhil olmuştur.

JCR Avrasya Derecelendirme A.Ş. tarafından yapılan derecelendirme çalışmaları neticesinde hazırlanan raporda; Şirketimizin Kurumsal Yönetim Uygulamalarını SPK düzenlemeleri kapsamında değerlendirerek, Şirketimizin SPK Kurumsal Yönetim İlkelerine Uyum Notu'nu 8.05, görünümünü ise Stabil olarak belirlemiştir. Dört ana bölümün sayısallaştırılmış uyum değerlerini ise;

|                                 |                             |
|---------------------------------|-----------------------------|
| Pay Sahipleri:                  | 7.55                        |
| Kamuyu Aydınlatma ve Şeffaflık: | 8.59                        |
| Menfaat Sahipleri:              | 7.61                        |
| Yönetim Kurulu ve Yöneticiler:  | 8.21 olarak belirlenmiştir. |

Sermaye Piyasası Kurulu'nun (Kurul) 01.02.2013 tarih ve 4/105 sayılı toplantısında alınan karar doğrultusunda, derecelendirme metodolojisi değiştirilmiştir.

JCR Avrasya Derecelendirme A.Ş. tarafından değişen metodoloji çerçevesinde yapılan düzeltme çalışmaları neticesinde Şirketimizin Kurumsal Yönetim İlkelerine genel uyumunun seviyesini "10 tam

**İHLAS EV ALETLERİ İMALAT SANAYİ VE TİCARET ANONİM ŞİRKETİ**  
**SERİ II NO:14.1 SAYILI TEBLİĞE İSTİNADEN HAZIRLANMIŞ**  
**YÖNETİM KURULU FAALİYET RAPORU**

puan” üzerinden (7,80), görünümünü ise Stabil olarak revize edilmiştir. JCR-ER’nin metodolojik altyapısı ve notasyon gösterimine göre; Şirketin revize edilen Kurumsal Yönetim İlkelerine Uyum Notu, yakınsama düzeyi olarak [AA (Trk)/Liyakat] kategorisine, derece olarak ise [bb/İyi] seviyesine tekabül etmektedir. Yeni metodolojiye göre değiştirilen uyum notlarımız aşağıdaki tabloda gösterilmektedir. Dört ana bölümün sayısallaştırılmış uyum değerleri ise;

|                                 |                             |
|---------------------------------|-----------------------------|
| Pay Sahipleri:                  | 7,31                        |
| Kamuyu Aydınlatma ve Şeffaflık: | 8,38                        |
| Menfaat Sahipleri :             | 7,38                        |
| Yönetim Kurulu ve Yöneticiler:  | 7,90 olarak belirlenmiştir. |

## **BÖLÜM II - PAY SAHİPLERİ**

### **2.1. Yatırımcı İlişkileri Bölümü**

İlkeler çerçevesinde Kurumsal Yönetim Komitesi tavsiye kararı ve Yönetim Kurulunun kararı ile oluşturulan “Yatırımcı İlişkileri Bölümü” birimi; kamuyu aydınlatma ile ilgili her türlü hususu gözetip izlemekte ve yatırımcılar, finansal analistler, basın mensupları ve benzeri kesimlerin taleplerine cevap vermekte, kamunun aydınlatılmasında, şirkete ait internet sitesi aktif olarak kullanılmaktadır.

Pay sahiplerinden gelen sorular genellikle hisse senedinin fiyat performansı, yeni yatırımlar ile şirketin ve iştiraklerin faaliyetlerine ilişkindir.

Sermaye Piyasası Kurulu'nun II.17-1 nolu tebliği kapsamında, Yatırımcı İlişkileri Bölümünde Sermaye Piyasası Faaliyetleri İleri Düzey Lisansına sahip iki personel görev yapmaktadır. Yatırımcı İlişkileri Bölümü Mali İşlerden Sorumlu Yönetim Kurulu Murahhas Üyesi ve Genel Müdür Yardımcısı Mehmet Küsmez Beye bağlı olarak faaliyetlerini yürütmekte olup, bölümün iletişim bilgileri aşağıdaki gibidir.

|                                     |  |
|-------------------------------------|--|
| Yatırımcı İlişkiler Bölüm Sorumlusu | : Uğur Kurt  |
| Yatırımcı İlişkiler Bölüm Görevlisi | : İbrahim Tutar  |
| Telefon                             | : 0212 875 35 62   |
| Faks                                | : 0212 875 39 87   |
| E-mail                              | : <a href="mailto:yatirimci@iea.com.tr">yatirimci@iea.com.tr</a>       |
| Yazışma Adresi:                     | BOSB Mermerciler Sanayi Sitesi 7. Cad. No:12 34524 Beylikdüzü/İstanbul |

2014 yılı I.ara faaliyet dönemi içerisinde yatırımcılardan Şirket hakkında e-mail ve telefon ile 16 adet talep gelmiştir.

Yatırımcı İlişkiler Bölümü’nün başlıca görevleri aşağıda yer almaktadır;

- Yatırımcılar ile ortaklık arasında yapılan yazışmalar ile diğer bilgi ve belgelere ilişkin kayıtların sağlıklı, güvenli ve güncel olarak tutulmasını sağlamak.
- Ortaklık pay sahiplerinin ortaklık ile ilgili yazılı bilgi taleplerini yanıtlamak.
- Genel kurul toplantısı ile ilgili olarak pay sahiplerinin bilgi ve incelemesine sunulması gereken dokümanları hazırlamak ve genel kurul toplantısının ilgili mevzuata, esas sözleşmeye ve diğer ortaklık içi düzenlemelere uygun olarak yapılmasını sağlayacak tedbirleri almak.
- Kurumsal yönetim ve kamuyu aydınlatma ile ilgili her türlü husus da dahil olmak üzere sermaye piyasası mevzuatından kaynaklanan yükümlülüklerin yerine getirilmesini gözetmek ve izlemek.

### **2.2. Pay Sahiplerinin Bilgi Edinme Haklarının Kullanımı**

Dönem içinde pay sahiplerinin, genel olarak Şirket’in faaliyetleri ve borsa performansı hakkında sorular ilgili mevzuat çerçevesinde cevaplanmıştır. Pay sahiplerinin bilgi talepleri, ilgili birim tarafından mevzuat ve ilkeler çerçevesinde değerlendirilmekte ve ivedilikle cevaplanmaktadır.

Pay sahipliği haklarının kullanımını etkileyecek gelişmelere ilişkin detaya “Şirket Bilgilendirme Politikası”nda geniş yer verilmiştir.

**İHLAS EV ALETLERİ İMALAT SANAYİ VE TİCARET ANONİM ŞİRKETİ**  
**SERİ II NO:14.1 SAYILI TEBLİĞE İSTİNADEN HAZIRLANMIŞ**  
**YÖNETİM KURULU FAALİYET RAPORU**

Şirket esas sözleşmesinde özel denetçi atanmasına ilişkin bir düzenleme bulunmamakla birlikte gerek dönem içinde gerekse geçmiş dönemlerde özel denetçi atanmasına ilişkin bir talep olmamıştır.

### 2.3. Genel Kurul Toplantıları

Şirketimizin 2013 yılı Olağan Genel Kurul Toplantısı 28 Mart 2014 Cuma günü saat 15:00'de şirket merkezinde yapılmıştır.

Toplantıya davet; mevzuat ve ilkeler çerçevesinde 06.03.2014 tarihinde KAP Özel Durum Açıklaması ile Türkiye Ticaret Sicili Gazetesi'nin 06.03.2014 tarih ve 8522 sayılı nüshasında ve EGKS ile ilan yapılmıştır.

TTK ilgili hükümleri toplantı nisapları uygulanmakta olup, toplantıda menfaat sahipleri %26,41 oranında iştirak etmiştir.

Genel kurul öncesi 2013 yılına ait yönetim kurulu faaliyet raporu, bağımsız denetim raporu ve kar dağıtımına ilişkin teklif, şirket merkezinde ve web sayfasında pay sahiplerinin bilgisine sunulmuştur.

Yine tüm bu bilgileri içeren Genel Kurul bilgilendirme dökümanı şirket web sayfası, KAP ve EGKS aracılığı ile pay sahiplerinin bilgisine sunulmuştur.

Genel kurulda pay sahipleri gündem dışında herhangi bir soru yöneltmemiş, yine pay sahipleri tarafından herhangi bir öneride bulunulmamıştır.

Bölünme, önemli tutarda malvarlığı satımı, alımı, kiralanması gibi kararların genel kurul tarafından alınması hususunda esas sözleşmesine hüküm konulmamış olup, şirket yönetim kurulu şirket esas sözleşmesinin maksat ve mevzuu bölümünde ifade edilen işleri gerçekleştirmek için, bölünme dışındaki diğer mal varlığına ilişkin hususlarda mevzuat ve esas sözleşme hükümlerine göre hareket etmekte ve SPK mevzuatı gereği özel durum açıklaması gerektiren hususları BIST nezdinde kamuya duyurmaktadır.

Genel kurul toplantı ilanı, mevzuat ile öngörülen usullerin yanı sıra, mümkün olan en fazla sayıda pay sahibine ulaşmayı sağlayacak, elektronik haberleşme dahil, her türlü iletişim vasıtası ile genel kurul toplantı tarihinden asgari üç hafta önceden yapılmaktadır.

Şirketin internet sitesinde, genel kurul toplantı ilanı ile birlikte, şirketin mevzuat gereği yapması gereken bildirim ve açıklamaların yanı sıra, aşağıdaki hususlar dikkati çekecek şekilde pay sahiplerine duyurulur.

a) Açıklamanın yapılacağı tarih itibarıyla ortaklığın ortaklık yapısını yansıtan toplam pay sayısı ve oy hakkı, ortaklık sermayesinde imtiyazlı pay bulunuyorsa her bir imtiyazlı pay grubunu temsil eden pay sayısı ve oy hakkı ile imtiyazların niteliği hakkında bilgi.

b) Ortaklığın ve bağlı ortaklıklarının geçmiş hesap döneminde gerçekleşen veya gelecek hesap dönemlerinde planladığı ortaklık faaliyetlerini önemli ölçüde etkileyecek yönetim ve faaliyetlerindeki değişiklikler ve bu değişikliklerin gerekçeleri hakkında bilgi.

c) Genel kurul toplantı gündeminde yönetim kurulu üyelerinin azli, değiştirilmesi veya seçimi varsa; azil ve değiştirme gerekçeleri, yönetim kurulu üyeliği adaylığı ortaklığa iletilen kişilerin; özgeçmişleri, son on yıl içerisinde yürüttüğü görevler ve ayrılma nedenleri, ortaklık ve ortaklığın ilişkili tarafları ile ilişkisinin niteliği ve önemlilik düzeyi, bağımsızlık niteliğine sahip olup olmadığı ve bu kişilerin yönetim kurulu üyesi seçilmesi durumunda, ortaklık faaliyetlerini etkileyebilecek benzeri hususlar hakkında bilgi.

ç) Ortaklık pay sahiplerinin gündeme madde konulmasına ilişkin Yatırımcı İlişkileri Bölümü'ne yazılı olarak iletilmiş oldukları talepleri, yönetim kurulunun ortakların gündem önerilerini kabul etmediği hallerde, kabul görmeyen öneriler ile ret gerekçeleri.

d) Gündemde esas sözleşme değişikliği olması durumunda ilgili yönetim kurulu kararı ile birlikte, esas sözleşme değişikliklerinin eski ve yeni şekilleri.

Genel kurul gündem başlıkları açık ve farklı yorumlara yol açmayacak şekilde ifade edilir. Gündemde "diğer", "çeşitli" gibi ibarelerin yer almamasına özen gösterilir. Genel kurul toplantısından önce verilecek bilgiler, ilgili oldukları gündem maddelerine atıf yapılarak verilir.

Genel kurul toplantısı, pay sahiplerinin katılımını arttırmak amacıyla pay sahipleri arasında eşitsizliğe yol açmayacak ve pay sahiplerinin mümkün olan en az maliyetle katılımını sağlayacak şekilde gerçekleştirilir. Bu amaçla esas sözleşmede yer almak kaydıyla, toplantı pay sahiplerinin sayısal olarak çoğunlukta bulunduğu yerde yapılır.

Gündemde özellik arz eden konularla ilgili yönetim kurulu üyeleri, ilgili diğer kişiler, finansal tabloların hazırlanmasında sorumluluğu bulunan yetkililer ve denetçiler gerekli bilgilendirmeleri yapabilmek ve soruları cevaplandırmak üzere genel kurul toplantısında hazır bulunurlar.

**İHLAS EV ALETLERİ İMALAT SANAYİ VE TİCARET ANONİM ŞİRKETİ**  
**SERİ II NO:14.1 SAYILI TEBLİĞE İSTİNADEN HAZIRLANMIŞ**  
**YÖNETİM KURULU FAALİYET RAPORU**

Gündem hazırlanırken, pay sahiplerinin şirketin Yatırımcı İlişkileri Bölümü'ne yazılı olarak ilettiği olduğu ve gündemde yer almasını istedikleri konular, yönetim kurulu tarafından dikkate alınır. Yönetim kurulunun pay sahiplerinin gündem önerilerini kabul etmediği hallerde, kabul görmeyen öneriler ile ret gerekçeleri genel kurul toplantısında açıklanır.

Genel kurul toplantısında, gündemde yer alan konuların tarafsız ve ayrıntılı bir şekilde, açık ve anlaşılabilir bir yöntemle aktarılması konusuna toplantı başkanı özen gösterir. Pay sahiplerine eşit şartlar altında düşüncelerini açıklama ve soru sorma imkânı verilir. Toplantı başkanı genel kurul toplantısında pay sahiplerince sorulan ve ticari sır kapsamına girmeyen her sorunun doğrudan genel kurul toplantısında cevaplandırılmış olmasını sağlar. Sorulan sorunun gündemle ilgili olmaması veya hemen cevap verilemeyecek kadar kapsamlı olması halinde, sorulan soru en geç 15 iş günü içerisinde Yatırımcı İlişkileri Bölümü tarafından yazılı olarak cevaplanır.

Genel kurul toplantısı sırasında sorulan tüm sorular ile bu sorulara verilen cevaplar, en geç genel kurul tarihinden sonraki 30 gün içerisinde Yatırımcı İlişkileri Bölümü tarafından ortaklık İnternet sitesinde kamuya duyurulur.

Şirket bağış ve yardımlara ilişkin politikasını oluşturarak genel kurulun onayına sunar. Genel kurul tarafından onaylanan politika doğrultusunda dönem içinde yapılan tüm bağış ve yardımların tutarı ve yararlanıcıları ile politika değişiklikleri hakkında genel kurul toplantısında ayrı bir gündem maddesi ile ortaklara bilgi verilir.

Genel kurul toplantıları, söz hakkı olmaksızın menfaat sahipleri ve medya dâhil kamuya açık olarak yapılabilir ve bu hususta esas sözleşmeye hüküm konulabilir.

#### **2.4. Oy Hakları ve Azlık Hakları**

Şirket esas sözleşmesinde oy hakkında imtiyaz olmamakla birlikte A grubu pay sahiplerinin Yönetim Kurulu Üyelerinin çoğunluğunu belirleme imtiyazı bulunmaktadır.

Karşılıklı iştirak içinde olunması halinde bu şirketlerin genel kurullarında söz konusu şirketler oy kullanmamaktadır.

Azlık yönetimde temsil edilmemektedir. Esas sözleşmede azlık hakları ile ilgili hüküm bulunmamaktadır. Şirketimiz, yönetim uygulamalarında bu ilke çerçevesinde değişiklik yapma hususu ileriki dönemlerde değerlendirilecektir. Esas sözleşmede bu hükmün bulunmaması sebebiyle meydana gelen çıkar çatışması yoktur.

#### **2.5. Kâr Payı Hakkı**

Şirketin karına katılım konusunda imtiyaz yoktur. Şirketin kamuya açıkladığı kar dağıtım politikası mevcuttur. Kar dağıtım politikası faaliyet raporunda yer almakta olup, ayrıca şirketin web sitesinde yer almaktadır.

Şirket Yönetim Kurulu 06.03.2014 tarihli toplantısında 2013 yılı dönem sonucu ile ilgili olarak aşağıda yer alan kararı alarak; 28.03.2014 tarihinde yapılan Genel Kurul'a teklifte bulunmuştur.

Şirket 2013 yılı hesap dönemi sonunda;

a. Yasal Kayıtlara göre hazırlanmış mali tablolarda 18.431.629,29 TL dönem zararı mevcuttur.

b. Sermaye Piyasası Kurulu'nun II-14.1 sayılı tebliğ hükümlerine göre hazırlanan konsolide finansal raporlarda dönem zararı 23.272.008 TL dir.

Bu itibarla 2013 yılı hesap sonuçları ile ilgili olarak herhangi bir kar dağıtımının yapılmaması ve söz konusu zararın gelecek dönemlerde elde olunacak karlardan mahsup hususundaki, Yönetim Kurulunun önerisi Genel Kurul tarafından kabul edilmiştir.

#### **KAR DAĞITIM POLİTİKASI**

2013 ve izleyen yıllara ilişkin Kar Dağıtımını aşağıda yer aldığı şekilde tespit edilmiş olup, yapılacak ilk genel kurulun onayına sunulacaktır.

a) Şirketimizin, büyüme trendi, karlılık durumu, stratejik hedefleri, yatırım projeleri ve çalışma sermayesinin gerektirdiği fon ihtiyaçları da dikkate alınarak Türk Ticaret Kanunu, Vergi Usul Kanunu, Sermaye Piyasası Kanunu, Sermaye Piyasası Kurulu ilke kararları ve benzeri mevzuat ile şirket esas sözleşmesinin ilgili hükümleri çerçevesinde kar dağıtım oranını Yönetim Kurulu tarafından tespit edilir ve Genel Kurulun görüşüne sunulur.



**İHLAS EV ALETLERİ İMALAT SANAYİ VE TİCARET ANONİM ŞİRKETİ**  
**SERİ II NO:14.1 SAYILI TEBLİĞE İSTİNADEN HAZIRLANMIŞ**  
**YÖNETİM KURULU FAALİYET RAPORU**

- b) Şirket yasa hükmü ile ayrılması gereken yedek akçeler ayrılmadıkça, Esas Sözleşmede pay sahipleri için belirlenen kar payı ayrılmadıkça başka yedek akçe ayrılmasına, ertesi yıla kar aktarılmasına ve yönetim kurulu üyelerine ve ortaklık çalışanlarına, kardan pay dağıtılmasına karar verilemeyeceği gibi belirlenen kar payı ödenmedikçe bu kişilere kardan pay dağıtılamaz.
- c) Kar dağıtım kararı verildiği takdirde, dağıtımın nakden ve/veya bedelsiz hisse senedi olarak dağıtılması hususu Şirket Yönetim Kurulu'nca karara bağlanır ve Genel Kurulun görüşüne sunulur. Kar payının nakden dağıtılması kararı verildiği takdirde, dağıtımına karar verilen Genel Kurul toplantısında karara bağlanmak şartıyla eşit veya farklı tutarlı taksitlerle ödenebilir. Taksit sayısı Genel Kurul tarafından veya genel kurul tarafından açıkça yetkilendirilmesi şartıyla yönetim kurulu tarafından belirlenir.
- d) Kar payı ödemeleri ilgili ödemesi süresi Yönetim Kurulu tarafından Genel Kurulun görüşüne sunulur. Yasal düzenlemeler ve Şirket esas sözleşmesinin ilgili hükmü dikkate alınarak kanuni süreler içerisinde Yönetim Kurulunun teklif ve Ortaklar Genel Kurulu'nun tasvibini müteakip yine Genel Kurul'un tespit ettiği tarihte ortaklara dağıtılacaktır.
- e) Yönetim Kurulu, Genel Kurul tarafından yetkilendirilmiş olmak ve Sermaye Piyasası mevzuatına uymak şartı ile ilgili yıl ile sınırlı kalmak üzere temettü avansı dağıtabilir. Genel Kurul tarafından Yönetim Kurulu'na verilen temettü avansı dağıtılması yetkisi, bu yetkinin verildiği yıl ile sınırlıdır. Bir önceki yılın temettü avansları tamamen mahsup edilmediği sürece, ek bir temettü avansı verilmesine ve temettü dağıtılmasına karar verilemez.

## 2.6. Payların Devri

Şirketimizin sermayesini oluşturan payların tamamı hamiline yazılı olup, hamiline yazılı olan payların devri için hiçbir kısıtlama bulunmamaktadır.

### **HİSSE SENETLERİNİN DEVRİ:**

#### **Madde-8:**

A grubu payların devredebilmesi için, payını devretmek isteyen paydaş Yönetim Kurulu'na başvurur. Yönetim Kurulu önce devre konu payı başvuru anındaki gerçek değeriyle A grubu pay sahiplerine teklif eder, A grubu pay sahiplerinden herhangi biri bir ay içerisinde satın almazsa ahara satılabilir. Bunun aksine yapılan tasarruflar hükümsüz olduğu gibi pay defterine dahi tescil edilemez.

B grubu paylar Ticaret Kanunu ve Sermaye Piyasası Mevzuatı çerçevesinde serbestçe devrolunabilir. Şirket esas sözleşmesinde pay devrini kısıtlayan herhangi bir hüküm bulunmamaktadır.

## **BÖLÜM III- KAMUYU AYDINLATMA VE ŞEFFAFLIK**

### **3.1. Kurumsal İnternet Sitesi ve İçeriği**

Şirketin internet adresi [www.iea.com.tr](http://www.iea.com.tr) dir.

Kamunun aydınlatılmasında, şirkete ait internet sitesi aktif olarak kullanılır ve burada yer alan bilgiler sürekli güncellenir. Şirketin internet sitesindeki bilgiler, ilgili mevzuat hükümleri gereğince yapılmış olan açıklamalar ile aynı ve/veya tutarlı olur; çelişkili veya eksik bilgi içermez. Şirket antetli kağıdında internet sitesinin adresi yer alır.

Şirketin internet sitesinde; ticaret sicili bilgileri, son durum itibarıyla ortaklık ve yönetim yapısı, imtiyazlı paylar hakkında detaylı bilgi, değişikliklerin yayımlandığı ticaret sicili gazetelerinin tarih ve sayısı ile birlikte şirket esas sözleşmesinin son hali, özel durum açıklamaları, finansal raporlar, faaliyet raporları, izahnameler ve halka arz sirküleri, genel kurul toplantılarının gündemleri, katılanlar cetvelleri ve toplantı tutanakları, vekâleten oy kullanma formu yer alır. Ayrıca şirketin kar dağıtım politikası, bilgilendirme politikası, bağış ve yardım politikası, ilişkili taraflarla işlemlere ilişkin bilgiler, şirket tarafından oluşturulan etik kurallar, Yönetim Kurulu Üyeleri ve üst düzey yöneticilere ilişkin ücret politikası ile Yönetim Kurulu bünyesinde oluşturulan Komiteler ve komitelerin görev alanları ve çalışma esasları ve hangi üyelerden oluştuğu bilgilerine yer verilir. Bu kapsamda, en az son 5 yıllık bilgilere internet sitesinde yer verilir.

Şirketimiz internet sitesinde yer alan bilgiler, yabancı yatırımcıların da faydalanması açısından ayrıca İngilizce olarak da hazırlanmıştır. İnternet sitesinin Kurumsal Yönetim ve Yatırımcı İlişkiler

**İHLAS EV ALETLERİ İMALAT SANAYİ VE TİCARET ANONİM ŞİRKETİ**  
**SERİ II NO:14.1 SAYILI TEBLİĞE İSTİNADEN HAZIRLANMIŞ**  
**YÖNETİM KURULU FAALİYET RAPORU**

Bölüm'lerinin bilgi güncellenmesi, içeriğinin değiştirilmesi ve ilaveler yapılması Yatırımcı İlişkileri Bölümü'nün sorumluluğundadır.

### 3.2. Faaliyet Raporu

Faaliyet Raporunun içeriği uluslararası standartlara; Sermaye Piyasası mevzuatına ve SPK Kurumsal Yönetim İlkelerine uygun olarak hazırlanmakta ve Yönetim Kurulu'nun onayından geçirilmektedir. Faaliyet raporu web sitesi aracılığı ile kamuya açıklanır.

Dileyen sermaye piyasası katılımcıları Faaliyet Raporunun Türkçe ve/veya İngilizce basılı halini Yatırımcı İlişkileri Bölümünden temin edebilirler.

Kamuoyunun şirketin faaliyetleri hakkında tam ve doğru bilgiye ulaşmasını sağlayacak ayrıntıda hazırlanır.

Şirket yıllık faaliyet raporunda, asgari olarak, aşağıdaki bilgilere yer vermeye azami özen göstermektedir.

- Faaliyet konusu,
- Faaliyet gösterdiği sektör hakkında bilgi ve sektör içindeki yeri,
- Finansal durumu ve faaliyet sonuçlarına ilişkin analiz ve değerlendirme,
- Varsa derecelendirme kuruluşunun değerlendirmesi,
- Faaliyetleriyle ilgili öngörülebilir risklere ilişkin detaylı açıklama,
- Yönetim Kurulu Üyelerinin ve Yöneticilerinin; özgeçmişleri, görev ve sorumlulukları, şirket dışında yürüttükleri görevler ve münhasıran bu konuda şirketçe belirlenen kurallara uyulup uyulmadığı,
- Yönetim Kurulu üyeleri arasında görev dağılımı, yönetim kurulu üyelerinin görev ve yetkileri
- Yönetim Kurulu üyeleri ve yöneticilerin şirket dışında yürüttükleri görevler hakkında bilgiye ve yönetim kurulu üyelerinin bağımsızlığına ilişkin beyanlarına,
- Yönetim Kurulu komitelerinin komite üyeleri, toplanma sıklığı, yürütülen faaliyetleri de içerecek şekilde çalışma esaslarına ve komitelerin etkinliğine ilişkin yönetim kurulunun değerlendirmesine,
- Yönetim kurulunun yıl içerisindeki toplantı sayısına ve yönetim kurulu üyelerinin söz konusu toplantılara katılım durumuna,
- Varsa mevzuat hükümlerine aykırı uygulamalar nedeniyle Şirket ve yönetim kurulu üyeleri hakkında verilen önemli nitelikteki idari yaptırım ve cezalara ilişkin açıklamaya,
- Şirket faaliyetlerini önemli derecede etkileyebilecek mevzuat değişiklikleri hakkında bilgiye,
- Şirket aleyhine açılan önemli davalar ve olası sonuçları hakkında bilgiye,
- Şirketin yatırım danışmanlığı ve derecelendirme gibi konularda hizmet aldığı kurumlarla arasında çıkan çıkar çatışmaları ve bu çıkar çatışmalarını önlemek için şirketçe alınan tedbirler hakkında bilgiye,
- %5'i aşan karşılıklı iştiraklere ilişkin bilgiye,
- Çalışanların sosyal hakları, mesleki eğitimi ile diğer toplumsal ve çevresel sonuç doğuran şirket faaliyetlerine ilişkin kurumsal sosyal sorumluluk faaliyetleri hakkında bilgiye,
- Yönetim hâkimiyetini elinde bulunduran pay sahiplerinin, yönetim kurulu üyelerinin, üst düzey yöneticilerin ve bunların eş ve ikinci dereceye kadar kan ve sıhrî yakınlarının, şirket veya bağlı ortaklıkları ile çıkar çatışmasına neden olabilecek nitelikte işlem yapabilmesi ve rekabet edebilmesi için genel kurul tarafından önceden onay verilmeli ve söz konusu işlemler hakkında bilgi;
- Şirketin kar dağıtım politikası,
- Yönetim kurulunun, genel kurula karın dağıtılmamasını teklif etmesi halinde, bunun nedenleri ile dağıtılmayan karın kullanım şekline ilişkin bilgi
- İç kontroller ve iç denetimin varlığı, işleyişi ve etkinliği hakkında bilgi
- Yönetim Kurulu başkanı ve icra başkanı/genel müdürün aynı kişi olmasına karar verilmesi durumunda, gerekçeli açıklama,
- Yönetim Kurulu, şirketin belirlenen ve kamuya açıklanan operasyonel ve finansal performans hedeflerine ulaşmasından sorumludur. Bunun sağlanamadığı durumlarda söz konusu hususun gerekçeleri,
- Yönetim Kurulu üyelerine ve üst düzey yöneticilere verilen ücretler ile sağlanan diğer tüm menfaatler,

**İHLAS EV ALETLERİ İMALAT SANAYİ VE TİCARET ANONİM ŞİRKETİ**  
**SERİ II NO:14.1 SAYILI TEBLİĞE İSTİNADEN HAZIRLANMIŞ**  
**YÖNETİM KURULU FAALİYET RAPORU**

## **BÖLÜM IV - MENFAAT SAHIPLERİ**

### **4.1. Menfaat Sahiplerinin Bilgilendirilmesi**

Menfaat sahipleri; şirketin hedeflerine ulaşmasında veya faaliyetlerinde ilgisi olan çalışanlar, alacaklılar, müşteriler, tedarikçiler, çeşitli sivil toplum kuruluşları gibi kişi, kurum veya çıkar gruplarıdır. Şirket, işlem ve faaliyetlerinde menfaat sahiplerinin mevzuat ve karşılıklı sözleşmelerle düzenlenen haklarını koruma altına alır. Menfaat sahiplerinin haklarının mevzuat ve karşılıklı sözleşmelerle korunmadığı durumlarda, menfaat sahiplerinin çıkarları iyi niyet kuralları çerçevesinde ve şirket imkânları ölçüsünde korunur. Menfaat sahiplerinin dönem içinde yönelttikleri tüm sorular ilgili birimlerce cevaplanmıştır. Bunun için özel bir ortam oluşturulmamış, mevcut bilgilendirme kanalları kullanılmıştır. Şirket ile ilgili menfaat sahipleri kendilerini ilgilendiren konularda gerek karşılıklı görüşmeler gerekse e-mail veya BİST A.Ş.ye yapılan açıklamalar yoluyla bilgilendirilmektedir. Bunda en etkin olarak Şirket'in resmi e-mail adresi olan info@iea.com.tr, kullanılmıştır.

Mal ve hizmetlerin pazarlamasında ve satışında müşteri memnuniyetini sağlayıcı her türlü tedbir alınmıştır. Müşterilerin satın aldığı mal ve hizmete ilişkin talepleri süratle karşılanarak gerekli bilgilendirmeler yapılmaktadır.

Mal ve hizmetlerde kalite standartlarına uyulur ve standardın korunmasına özen gösterilir.

Ticari sır kapsamında, müşteri ve tedarikçiler ile ilgili bilgilerin gizliliğine özen gösterilir.

Tüm bağlı ortaklıklarımızda yürütülen kalite çalışmaları bu kapsamda da yürütülmüş, güncelliğini koruması sağlanmıştır. Buna istinaden iç hizmet eğitimleri yapılmış, tüm tüketici problemlerine her zaman tüketicinin haklı olduğu düşünülerek yaklaşmış ve bu yönde çözümler üretilmiştir.

### **4.2. Menfaat Sahiplerinin Yönetime Katılımı**

Menfaat sahiplerinin yönetime katılımı hususunda; üretim, tedarik, satış sonrası ve yönetimin katıldığı haftalık genişletilmiş kalite toplantıları ile ürün, satış sonrası hizmetler ve yönetim kalitesi masaya yatırılmakta, devam eden projelerin geldiği son durum gözden geçirilmekte ve menfaat sahiplerinin yönetime katılımı teşvik edilmektedir.

Başta şirket çalışanları olmak üzere, menfaat sahiplerinin yönetime katılımını destekleyici mekanizma ve modellerin, şirket faaliyetlerini aksatmayacak şekilde geliştirilmesi öngörülmektedir. Başlangıç olarak şirket çalışanlarına öğrenen şirket, öğrenmeyi öğrenme, değişim, insan ilişkileri ve iş vb. konularda uzman kadrolar tarafından eğitimler verilmek suretiyle çalışanların yönetimde etkin rol almasına yönelik adımlar atılmıştır. Çalışanlara yönelik mesleki eğitim faaliyetlerine devam edilmektedir.

### **4.3. İnsan Kaynakları Politikası**

Şirketimizin insan kaynakları politikası; insana yapılan hiçbir yatırımın karşılıksız kalmayacağı düşüncesinden yola çıkarak, sürekli gelişime açık, öğrenen, verimli ve yüksek performansla sahip bir takım oluşturmaktır.

Bununla birlikte SPK, Kurumsal Yönetim İlkeleri, III – 4. maddesi çerçevesinde;

- Eşit koşullarda kişilere eşit fırsat sağlanması,
- Çalışanların özlük hakları, kariyer ve şirket imkânlarına ilişkin bilgilendirilmesi,
- Çalışanlar için güvenli çalışma ortam ve koşullarının sağlanması,
- Çalışanlar arasında ayırım gözetilmemesi ve çalışanların kötü muamelelere karşı önlem alınması,

Hususları şirket yönetim kurulumuzun tam bir mutabakatla benimsediği ve uygulamaya ilişkin takipçisi olduğu ilkelere.

İnsan kaynakları politikası çerçevesinde çalışanlar ile ilişkileri yürütmek üzere “İnsan Kaynakları Temsilcisi” olarak Sayın Necati Şahin görev yapmaktadır.

Çalışanlardan özellikle ayrımcılık konusunda herhangi bir şikayet alınmamıştır.

Yönetim Kurulu 22.12.2010 tarihinde Personel ile ilgili olarak mevcut düzenlemelerin revize edilerek bir personel yönetmeliği oluşturulması, tayin, terfi, yükselme, ödüllendirme, motivasyon ve cezalandırma (ihtar, kınama, işten çıkarma vb) gibi hususların düzenlenerek bu yönetmelikte yer alması hususunda İnsan

**İHLAS EV ALETLERİ İMALAT SANAYİ VE TİCARET ANONİM ŞİRKETİ**  
**SERİ II NO:14.1 SAYILI TEBLİĞE İSTİNADEN HAZIRLANMIŞ**  
**YÖNETİM KURULU FAALİYET RAPORU**

Kaynakları bölümü tarafından hazırlanan taslak çalışma değerlendirilmiş, Şirket Kalite El Kitabına ilave edilerek karar tarihinden itibaren uygulamaya koymuştur.

2014 yılı I.ara faaliyet dönemin itibariyle personele zorunluluk kapsamında ve mesleki olarak verilen eğitimler hakkında bilgi;

- Zorunluluk kapsamında olan iş sağlığı ve iş güvenliği ilgili 15 personele toplam 45 saat eğitim verilmiştir.
- Mesleki eğitim olarak 76 personele 346 saat eğitim verilmiştir.
- Tüm personele verilen eğitimler, 91 personele toplamda 391 saat eğitim verilmiş olup, kişi başına ortalama 4 saat olarak eğitim gerçekleştirilmiştir.

#### 4.4. Etik Kurallar ve Sosyal Sorumluluk

Şirketin etik kuralları internet sitesi vasıtasıyla kamuya açıklanmıştır.

##### Etik Kurallar

Yönetim Kurulumuz;

Şirketimiz sermaye piyasasının her şeyden önce güvene dayalı olduğunu, bu açıdan etik ilkelerin son derece gerekli olduğunu ancak bu ilkelerin başına hukukun üstünlüğü ve bunun savunulmasının konulması gerektiğini;

Yönetim Kurulu Üyeleri, Şirket Genel Müdürü'nün, Mali İşlerden Sorumlu Murahhas Aza'nın, Muhasebe-Finans bölüm yöneticilerinin;

1. Kamuya açıklanan veya şirketin kayıtlı olduğu sermaye piyasaları düzenleyicilerine gönderilen tüm rapor ve belgelerde tam, adil, doğru, zamanında ve anlaşılır açıklamalar yapacaklarını,
2. Şirketin kendisinin ve hissedarları ile ilişkilerinde bağlı olduğu tüm yasalar, yönetmelikler ve ilkelere uygun davranacaklarını,
3. Bu etik ilkelerin sadece lafzına değil ruhuna uygun hareket etmeyi temin edeceklerini ve şirketin tüm faaliyetlerinde yasalara ve şirket politikalarına uygunluğun temelini oluşturacağı bir iş kültürünü oluşturmaya gayret edecekleri öngörülmektedir.

Bununla birlikte,

Henüz kamuya duyurulmamış olan mali tablolara ilişkin bilgileri içeriden öğrenebilecek durumda olan kişiler Etik İlkeler çerçevesinde bu bilgileri kamuya açıklayamaz.

Yönetim Kurulu Üyesi, Şirket ile ilgili gizli ve/veya ticari sır niteliğindeki bilgileri kamuya açıklayamaz.

Çalışanlarımız;

- Dürüst, güvenilir, etik ve ahlaki değerlere özen gösteren, bu değerlerden hiçbir şekilde taviz vermeyen kişilerdir,
- Görevli oldukları birim veya bölümde görevlerini şirket yararına disiplinli, özenli ve özverili, objektif ve gizlilik ilkelerine bağlı olarak yerine getirirler,
- Şirket karlılığı ile pazar payının artırılması için görevlerini en iyi şekilde yerine getirirler,
- Konuşma, davranış ve giyim tarzları her zaman makul ve ölçülüdür,
- Her türlü ilişkilerinde saygılı, ölçülü, mütevazı, aktif ve olumlu davranarak şirket içi ve dışı muhataplarını olumlu etkilerler,
- Genelde yasalara, mesleki ilkelere ve ilgili mevzuata titizlikle uyarlar,
- Farklı fikir, bakış açısı ve önerileri uzlaşmacı bir tavırla değerlendirerek şirket için en etkili, sağlam ve uygun kararları alırlar,
- Yasal olmayan her türlü faaliyetten uzak dururlar,
- Adalet, doğruluk, dürüstlük, güvenilirlik ve sosyal sorumluluk prensiplerine aykırı davranışlarda bulunmazlar,
- Görevlerini gerçekleştirirken diğer çalışanlar ile saygılı ve özenli iletişim kurmak suretiyle ortak amaçlar yönünde işbirliği yaparlar,
- Kendilerine yapılan menfaat sağlamaya yönelik teklifleri derhal reddetmek, yetkili makamlara ve amirlerine bildirmekle yükümlüdürler,
- Mevcut veya potansiyel müşteri ve tedarikçilerden teamül dışında hediyeler almamakla yükümlüdürler.

**İHLAS EV ALETLERİ İMALAT SANAYİ VE TİCARET ANONİM ŞİRKETİ**  
**SERİ II NO:14.1 SAYILI TEBLİĞE İSTİNADEN HAZIRLANMIŞ**  
**YÖNETİM KURULU FAALİYET RAPORU**

Bir üretim şirketi olarak dünya kalite standartlarını yakalamak, enerji tüketimi ve çevre ile barışık ürünler ortaya koymak, ürünlerimizin ergonomik ve insanın günlük hayatını kolaylaştıracak şekilde tasarımı sağlamak, kaliteyi kontrol etmek yerine üretmek tüm yönetim ve çalışanlarımızın ortak hedefidir.

Etik İlkeler Uyumun Kontrolü

- Çalışanlar, Etik İlkelerin herhangi bir şekilde ihlalini önlemek için gerekli tedbirleri almalıdır.
- Çalışanlar, Etik İlkelerin ihlalinden şüphelendikleri zaman durumu yöneticilere ya da İç Denetim Birim Sorumlusuna bildirmelidir.
- İç Denetim Departmanı Hukuk(veya Şirket Avukatları), Muhasebe-Finans, İnsan Kaynakları ve diğer departmanlarla iş birliği içinde Etik İlkelere, Şirket politika ve prosedürlere uygunluğu sağlar.
- İç Denetim Birim Sorumlusu, Denetim Komitesi'ne doğrudan rapor verir ve bağımsız görüş sunar.

Etik İlkelerin İhlali Halinde Uygulanacak Yaptırımlar;

Etik İlke ihlallerinin soruşturulması, hassas ve uzmanlık gerektiren bir konu olduğundan buradaki sorumluluk Denetim Komitesine aittir.

- İç Denetim Birim Sorumlusu, ihlalleri ve alınan düzeltici, önleyici faaliyetleri düzenli olarak Denetim Komitesine bildirir.
- Çalışanlara ilişkin iddialar suç teşkil eder nitelikte ise Hukuk Departmanı veya Şirket Avukatları ile birlikte hareket eder, soruşturmayı birlikte yürütürler.

Pay sahipleri, müşteriler, tedarikçilerimiz ve personelimizden oluşan menfaat sahiplerimizin, şirketimizin yasal ya da şirket etik değerlerine uygun olmadığını düşündüğü işlemleri iletmek üzere, Denetim Komitesine yönlü olan, başvuru sahibinin bilgilerinin gizli tutulduğu, başvurunun Denetim Komitesinde değerlendirildikten sonra gerekli yaptırımların oluşturulması ve sonuçlarından başvuru sahibine bilgi verilmesi üzerine etik@iea.com.tr adresi oluşturulmuştur.

Disiplin Cezaları

- Şirketimiz, Etik İlkelerin ihlali durumunda Personel Yönetmeliği çerçevesinde, ihlalin niteliğine ve özelliklerine en uygun disiplin cezasının belirlenmesi hususunda çaba gösterecektir.
- Genel olarak ilk defa işlenen ve ağır olmayan bir suç için bir ihtar yazısı gönderilecektir.
- Daha ciddi ihlallerde kınama veya iş akdinin feshi gibi cezalar söz konusu olabilir.
- Disiplin cezaları sadece Etik İlkelerin ihlali halinde verilmez. Personel Yönetmeliğinde yer alan diğer hususlara ilişkin uygulamalarda mevcuttur.

### Sosyal Sorumluluk

Şirketimiz; yaşam kalitesini iyileştirmek amacına ulaşmak, ekonomik gelişmeye destek verme ve çalışmalarında kanunlara, çevreye, tüketiciye, kamu sağlığına uygun düzenlemeler ile etik ilkelere uymaya özen göstermektedir. Şirketimizde çocuk işçi çalıştırılmamakta, her türlü zorlayıcı ve baskı altında çalıştırma engellenmekte, işe alma ve çalıştırma süreçlerinde ayrımcılık yapılmamaktadır.

Şirketimiz çevre ile ilgili konularda zarar oluşmadan önleyici yaklaşımı desteklemektedir.

Şirketimiz çevreye, bulunduğu bölgeye ve genel olarak kamuya yönelik sosyal çalışmaları takip etmekte, uygun projelere destek vermeyi ve öncülük yapmayı öngörmektedir.

Şirketimizde, Ambalaj Atıkları Yönetmeliği kapsamında atıklar kaynağında ayrıştırılmakta olup ambalaj atıkları lisanslı firmalara verilmek suretiyle değerlendirilmektedir.

Şirketimizin, daha etkin bir çevre sorumluluğunun yaygınlaştırılması, ambalaj atıklarının kaynağında azaltılması, ambalaj atıklarının ayrı toplanması, geri kazanımı, geri dönüşümü, çevre sorunları ve çevre duyarlılığının geliştirilmesiyle ilgili olarak kamuoyunu bilinçlendirmek; geri kazanım konusunda projeler geliştirmek ve eğitim faaliyetleri yapmak için; TÜKÇEV(Tüketici ve Çevre Vakfı İktisadi İşletmesi) ile ambalaj atığı belgelendirme sözleşmesi bulunmaktadır.

IHEVA, sürdürülebilirlik ve çevre çalışmalarının önemini myclimate Türkiye ile arttırmakta. ISO 14064 standardı kapsamında gerçekleştirilen Kurumsal Karbon Ayak İzi raporu ile firma, çevresel etkisinin azaltımı için en önemli adım atmış oldu. Entegre kalite yönetim sistemi kurulması hedefiyle birçok kalite standardını bünyesine dahil etmek için yoğun çalışmalar yürüten İhlas Ev Aletleri, bu yıl ilk olarak karbon ayak izini raporladı. Bununla birlikte, bu veriler CDP (Karbon Saydamlık Projesi) kapsamında ilk olarak

**İHLAS EV ALETLERİ İMALAT SANAYİ VE TİCARET ANONİM ŞİRKETİ**  
**SERİ II NO:14.1 SAYILI TEBLİĞE İSTİNADEN HAZIRLANMIŞ**  
**YÖNETİM KURULU FAALİYET RAPORU**

bu sene raporlanarak katılımda bulunuldu. Çevre bilinci yüksek üretim anlayışı ile yükselen kalite değerini işletme stratejisine entegre eden IHEVA ve myclimate çalışmaları devam edecek. Dönem içinde çevreye verilen herhangi bir zarar bulunmamaktadır. Yine şirketimize ilişkin çevresel etki değerlendirme raporu gerektiren bir durum bulunmamaktadır

## BÖLÜM V – YÖNETİM KURULU

### 5.1. Yönetim Kurulunun Yapısı ve Oluşumu

Şirket ana mukavelemizin 7. maddesinde Yönetim Kurulu'nun tanımı aşağıdaki gibidir.

“Şirketin işleri ve idaresi genel kurul tarafından seçilecek en az beş, en çok on bir üyeden meydana gelen bir yönetim kurulu tarafından yürütülür.

Yönetim Kurulu üye kriterleri, seçimi, görev süreleri ve çalışma esasları, görev alanları ve benzeri konular Türk Ticaret Kanunu, Sermaye Piyasası Kanunu ve ilgili diğer mevzuat hükümlerine göre gerçekleştirilir. Yönetim Kurulunda görev alacak bağımsız üyelerin sayısı ve nitelikleri Sermaye Piyasası Kurulu'nun kurumsal yönetime ilişkin düzenlemelerine göre tespit edilir. Yönetim Kurulu bünyesinde komitelerin oluşturulması, komitelerin görev alanları, çalışma esasları Türk Ticaret Kanunu, Sermaye Piyasası Kanunu, Sermaye Piyasası Kurulu'nun kurumsal yönetime ilişkin düzenlemeleri ve diğer mevzuat hükümlerine göre gerçekleştirilir.”

Yukarıda ifade edildiği gibi şirketimiz yönetim kurulu icracı ve icracı olmayan üyeler olarak ayrılmış, yönetim kurulu başkanı ile genel müdür aynı kişi olmayıp, yönetim kurulu üyelerinin yarısından fazlası icracı değildir. Bununla birlikte 7 kişilik yönetim kurulumuzda 3 bağımsız üye bulunmaktadır.

Aşağıda yer alan tabloda 31.05.2012 tarihinde yapılan genel kurulda seçilmiş olan Yönetim Kurulu üyeleri görevleri ve görev süreleri yer almaktadır.

| Adı ve soyadı     | Görevi   | Seçildiği tarih | Görev Süresi |
|-------------------|--|-----------------|--------------|
| Abdullah Turalı   | Yönetim Kurulu Başkanı                                     | 31.05.2012      | 31.05.2015   |
| Sedat Kurucan     | Yönetim Kurulu Başkan Vekili ve Genel Müdür                | 31.05.2012      | 31.05.2015   |
| Mehmet Kösmez     | Yönetim Kurulu Üyesi ve Mali İşlerden Sorumlu Murahhas Aza | 31.05.2012      | 31.05.2015   |
| H.Alev Volkan     | Yönetim Kurulu Üyesi                                       | 31.05.2012      | 31.05.2015   |
| Salman Çiftçi     | Yönetim Kurulu Üyesi                                       | 31.05.2012      | 31.05.2015   |
| *Ahmet Olgun      | Yönetim Kurulu Üyesi                                       | 31.05.2012      | 04.03.2013   |
| *A.Murat Memioğlu | Yönetim Kurulu Üyesi                                       | 04.03.2013      | 31.05.2015   |
| **Tolga Sönmez    | Yönetim Kurulu Üyesi                                       | 31.05.2012      | 27.03.2014   |
| **M.Remzi Esen    | Yönetim Kurulu Üyesi                                       | 27.03.2014      | 31.05.2015   |

\*04.03.2013 tarihinde istifa suretiyle görevinden ayrılmış olan Sayın Ahmet Olgun'un yerine selefinin kalan görev süresini tamamlamak üzere Sayın A.Murat Memioğlu seçilmiştir

\*\*27.03.2014 tarihinde istifa suretiyle görevinden ayrılmış olan Sayın Tolga Sönmez'in yerine selefinin kalan görev süresini tamamlamak üzere Sayın M.Remzi Esen seçilmiştir

Bağımsız yönetim kurulu üyelerinin 2014 yılı I.ara faaliyet döneminde bağımsızlıklarını ortadan kaldıran bir durum ortaya çıkmamıştır.

Yönetim kurulu üyelerinin şirket dışında görev veya görevler alması genel kurulda ilgili TTK hükümlerine göre düzenlenmiş, mevzuat dışında herhangi bir sınırlandırma bulunmamaktadır.

Yönetim Kurulu Üyelerinin özgeçmişleri ve bağımsızlık beyanları aşağıda yer almaktadır.

#### Abdullah Turalı Yönetim Kurulu Başkanı

31.05.2012 tarihinde üç yıl süre ile ve üçüncü yılın sonunda yapılacak Genel Kurul'a kadar seçilmiştir. Şirketi temsil ve ilzama müştereken yetkilidir.

1956 yılında Kırklareli'nde doğan Abdullah Turalı, İstanbul Vefa Lisesi'ni bitirdikten sonra, 1982 yılında İstanbul Üniversitesi İktisat Fakültesi'nden mezun oldu. 1977-1982 yılları arasında Çalışma Bakanlığı İş

**İHLAS EV ALETLERİ İMALAT SANAYİ VE TİCARET ANONİM ŞİRKETİ**  
**SERİ II NO:14.1 SAYILI TEBLİĞE İSTİNADEN HAZIRLANMIŞ**  
**YÖNETİM KURULU FAALİYET RAPORU**

ve İşçi Bulma Kurumu İstanbul Şube Müdürlüğü'nde çalıştı. 1983 - 1984 yıllarında askerlik görevini tamamlayan Turalı, 1984-1994 yılları arasında serbest ticaret yaptı. 1994 yılından itibaren de İhlas Holding A.Ş.'nin değişik birimlerinde yönetici olarak görevler üstlendi. Halen İhlas Ev Aletleri Yönetim Kurulu Başkanlığı görevini sürdürmekte olan Turalı, evli, 3 çocuk babası olup, İngilizce bilmektedir. Ayrıca İhlas Pazarlama A.Ş., Yönetim Kurulu Başkanı, İhlas Pazarlama Yatırım Holding A.Ş. Yönetim Kurulu Başkan Vekili ve Genel Müdür olarak görev yapmaktadır.

**Sedat Kurucan Yönetim Kurulu Başkan Vekili ve Genel Müdür**

31.05.2012 tarihinde üç yıl süre ile ve üçüncü yılın sonunda yapılacak Genel Kurul'a kadar seçilmiştir. Şirketi temsil ve ilzama müştereken yetkilidir.

1960 Ordu doğumlu olan Kurucan, ilköğrenimini Ordu'da, ortaöğrenimini Bursa Mustafakemalpaşa Ortaokulu'nda, lise öğrenimini Çanakkale-Gökçeada Atatürk Öğretmen Lisesi'nde tamamlamıştır. İstanbul Teknik Üniversitesi, Makine Fakültesi'nden Makine Mühendisi olarak 1982 yılında mezun olmuştur. Eskişehir Osman Gazi Üniversitesi'nde gaz türbinleri üzerine master yapmıştır. Hava Kuvvetleri Komutanlığı, Eskişehir Uçak Motor Bakım Fabrikasında altı yıl çalıştı. Eskişehir TUSAŞ F16 Motor Fabrikasında 11 yıl Kontrat ve Kalite Yönetimi konularında ABD Savunma Bakanlığı uhdesinde çalışıp 1999 yılında emekli olmuştur. 1999'dan itibaren İhlas Holding grup şirketlerinden, İhlas Pazarlama ve İhlas Ev Aletleri'nde üst düzey yöneticilik görevlerinde bulunmuş olup, halen İhlas Ev Aletleri Genel Müdürlük görevini yürütmektedir. Evli ve iki çocuk babası olup, iyi derecede İngilizce ve temel Fransızca bilmektedir. Ayrıca İhlas Pazarlama Yatırım Holding A.Ş.'de Yönetim Kurulu Üyesi olarak görev yapmaktadır.

**Mehmet Küsmey Yönetim Kurulu Üyesi ve Mali İşlerden Sorumlu Murahhas Aza**

31.05.2012 tarihinde üç yıl süre ile ve üçüncü yılın sonunda yapılacak Genel Kurul'a kadar seçilmiştir. Şirketi temsil ve ilzama müştereken yetkilidir.

1970 Karabük doğumlu olan Küsmey, ilk orta ve lise öğrenimini Karabük'te tamamlamış olup, 1987 Karabük Demir Çelik Lisesi mezunudur. Anadolu Üniversitesi, İşletme Fakültesi, Muhasebe-Finans Bölümünden mezun oldu. 1988 yılında Türkiye Gazetesi Sirkeci Satış ve Dağıtım Bürosu'nda çalışmaya başlamıştır. 1990 yılından bu yana İhlas Ev Aletleri'nde çalışmakta olup, Muhasebe, Finans ve Planlama Departmanlarında orta ve üst kademe yöneticilik görevlerinde bulunan Küsmey, 2001 yılından bu yana Yönetim Kurulu'nda yer almaktadır. Mali İşlerden Sorumlu Murahhas Aza ve Genel Müdür Yardımcısı olarak görevini sürdürmektedir. Evli ve iki çocuk babası olan Küsmey, Türkiye Kurumsal Yönetim Derneği (TKYD) ve Yatırımcı İlişkileri Derneği (TÜYİD) Üyesi'dir.

**H. Alev Volkan Yönetim Kurulu Üyesi**

1952 yılında İstanbul'da doğan H.Alev Volkan, İstanbul İktisadi ve Ticari İlimler Akademisi'ni bitirdi. 1970-1976 yılları arası Haseki Hastanesi personel servisinde memur olarak çalıştı. 1976-1994 yılları arası Penyelüks Hasan Gürel Kombine Tekstil İşletmeleri A.Ş.'de Maliyet Muhasebesi Şefi ve sonrasında Muhasebe Müdürü olarak görev yaptı. 1994 yılı Şubat ayında istifa ederek İhlas Holding A.Ş. de göreve başlamıştır. Sermaye Piyasası Faaliyetleri İleri Düzey Lisansı ve Kurumsal Yönetim Derecelendirme Uzmanlığı Lisansı sertifikalarına sahip olan H.Alev Volkan halen aynı şirkette Mali İşler Koordinatör Yardımcısı, Sermaye Piyasası Mevzuatına Uyum ve Kurumsal Yönetim Uygulamaları Yöneticisi olarak görev yapmaktadır.

**Salman Çiftçi Yönetim Kurulu Bağımsız Üye**

1971 yılında Sivas'da doğan Salman Çiftçi, 1989 yılında girdiği Uludağ Üniversitesi İktisadi İdari Bilimler Fakültesi İktisat Bölümü'nden 1993'da mezun oldu. Aynı Yıl İhlas Holding A.Ş.'de Bankalar Muhasebesinde Sorumlu Muhasebe Elemanı Olarak i olarak çalışma hayatına adım atan Çiftçi, 1996 yılında BKR Işık Yeminli Mali Müşavirlik A.Ş.'inde Vergi Denetçisi olarak geçti.1997 yılında buradaki Görevinde ayrılarak İhlas Hayat Sigorta A.Ş inde sırası ile Muhasebe Müdür Yardımcılığı ve Muhasebe Müdürlüğü görevlerini yürüttü. 2004 Yılında bu görevinde ayrılarak yabancı ortaklı JFK HOSPITAL isimli hastanede Mali İşler Müdürü olarak görev aldı. Bu görevinde 2011 yılında ayrılarak yine yabancı ortaklı Alman Hastaneler Grubunda Muhasebe Grup Müdürü olarak görev başlayan çiftçi halen bu

**İHLAS EV ALETLERİ İMALAT SANAYİ VE TİCARET ANONİM ŞİRKETİ**  
**SERİ II NO:14.1 SAYILI TEBLİĞE İSTİNADEN HAZIRLANMIŞ**  
**YÖNETİM KURULU FAALİYET RAPORU**

görevini yürütmektedir. Serbest Muhasebeci Mali Müşavirlik belgesi unvanı ve Yeni TTK ve KOBİ UFRS ile ilgili sertifikaları bulunan çiftçi evli ve iki çocuk sahibidir.

**A.Murat Memioğlu Yönetim Kurulu Bağımsız Üye**

9 Şubat 1977, İstanbul doğumlu olan A.Murat Memioğlu Denizli Anadolu Lisesi, İzmir Y. Fen Lisesi ve Yıldız Teknik Üniversitesi, Bilgisayar Mühendisliği mezunu olup 16 yıldır CRM, ERP, E-ticaret, internet ve intranet uygulamaları, veri madenciliği ve çeşitli finans sistemleri entegrasyonları projeleri geliştirmektedir. Bilişim sektöründe muhtelif firmalarda ve birçok projede yöneticiliklerde bulunmuş olup hali hazırda bilişim sektöründe yönetici olarak çalışmaktadır. A.Murat Memioğlu iyi derecede İngilizce ve giriş seviyesinde Almanca bilmektedir.

**Mehmet Remzi Esen Yönetim Kurulu Bağımsız Üye**

1956 yılında İstanbul'da doğan Mehmet Remzi Esen, 1980 yılında Ticaret Bilimler Fakültesi İşletme Bölümü'nden mezun oldu. 1976 yılında İstanbul Üniversitesi Cerrahpaşa Tıp Fakültesi Döner Sermaye Saymanlığında çalıştı. 1986 yılında Türkiye Gazetesi Ansiklopedi Teknik Servisi'nde görev aldı. 1998 yılında Türkiye Gazetesi Teknik Servisi'nde çalıştı. 2001 yılında emekliliğe ayrıldı.

**BAĞIMSIZLIK BEYANI**

İhlas Ev Aletleri İmal. San. ve Tic. A.Ş. (Şirket) Yönetim Kurulu Başkanlığı'na, Şirket ve şirketin yönetim kontrolü ya da önemli derecede etki sahibi olduğu ortaklıklar ile şirketin yönetim kontrolünü elinde bulunduran veya şirkette önemli derecede etki sahibi olan ortaklar ve bu ortakların yönetim kontrolüne sahip olduğu tüzel kişiler ile şahsım, eşim ve ikinci dereceye kadar kan ve sıhrî hısımlarım arasında son beş yıl içinde önemli görev ve sorumluluklar üstlenecek yönetici pozisyonunda istihdam ilişkimin bulunmadığını, Şirket sermayesinde veya oy haklarında veya imtiyazlı paylarında %5'inden fazlasına birlikte veya tek başıma sahip olmadığımı ya da önemli nitelikte ticari ilişkinin kurulmamış olduğunu, Son beş yıl içerisinde başta şirketin denetimini, derecelendirilmesini ve danışmanlığını yapan şirketler olmak üzere, yapılan anlaşmalar çerçevesinde şirketin önemli ölçüde hizmet veya ürün satın aldığı veya sattığı şirketlerde, hizmet veya ürün satın alındığı veya satıldığı dönemlerde %5 ve üzeri ortak, önemli görev ve sorumluluklar üstlenecek yönetici pozisyonunda çalışan veya yönetim kurulu üyesi olmadığımı, Şirkette bağımsız yönetim kurulu üyesi olmam sebebiyle üstleneceğim görevleri gereği gibi yerine getirecek mesleki eğitim, bilgi ve tecrübeye sahip olduğumu, Kamu kurum ve kuruluşlarında, mevcut durum itibariyle tam zamanlı olarak çalışmadığımı, Gelir Vergisi Kanunu'na göre Türkiye'de yerleşmiş sayıldığımı, Şirket faaliyetlerine olumlu katkılarda bulunabilecek, şirket ile pay sahipleri arasındaki çıkar çatışmalarında tarafsızlığımı koruyabilecek, menfaat sahiplerinin haklarını dikkate alarak özgürce karar verebilecek güçlü etik standartlara, mesleki itibara ve tecrübeye sahip olduğumu, Şirket faaliyetlerinin işleyişini takip edebilecek ve üstlendiğim görevlerin gereklerini tam olarak yerine getirebilecek ölçüde şirket işlerine zaman ayıracağımı, beyan ederim. 20.02.2014 *Tolga Sönmez*

**BAĞIMSIZLIK BEYANI**

İhlas Ev Aletleri İmal. San. ve Tic. A.Ş. (Şirket) Yönetim Kurulu Başkanlığı'na, Şirket ve şirketin yönetim kontrolü ya da önemli derecede etki sahibi olduğu ortaklıklar ile şirketin yönetim kontrolünü elinde bulunduran veya şirkette önemli derecede etki sahibi olan ortaklar ve bu ortakların yönetim kontrolüne sahip olduğu tüzel kişiler ile şahsım, eşim ve ikinci dereceye kadar kan ve sıhrî hısımlarım arasında son beş yıl içinde önemli görev ve sorumluluklar üstlenecek yönetici pozisyonunda istihdam ilişkimin bulunmadığını, Şirket sermayesinde veya oy haklarında veya imtiyazlı paylarında %5'inden fazlasına birlikte veya tek başıma sahip olmadığımı ya da önemli nitelikte ticari ilişkinin kurulmamış olduğunu, Son beş yıl içerisinde başta şirketin denetimini, derecelendirilmesini ve danışmanlığını yapan şirketler olmak üzere, yapılan anlaşmalar çerçevesinde şirketin önemli ölçüde hizmet veya ürün satın aldığı veya sattığı şirketlerde, hizmet veya ürün satın alındığı veya satıldığı dönemlerde %5 ve üzeri ortak, önemli görev ve sorumluluklar üstlenecek yönetici pozisyonunda çalışan veya yönetim kurulu üyesi olmadığımı,



**İHLAS EV ALETLERİ İMALAT SANAYİ VE TİCARET ANONİM ŞİRKETİ**  
**SERİ II NO:14.1 SAYILI TEBLİĞE İSTİNADEN HAZIRLANMIŞ**  
**YÖNETİM KURULU FAALİYET RAPORU**

Şirkette bağımsız yönetim kurulu üyesi olmam sebebiyle üstleneceğim görevleri gereği gibi yerine getirecek mesleki eğitim, bilgi ve tecrübeye sahip olduğumu,  
 Kamu kurum ve kuruluşlarında, mevcut durum itibariyle tam zamanlı olarak çalışmadığımı,  
 Gelir Vergisi Kanunu'na göre Türkiye'de yerleşmiş sayıldığımı,  
 Şirket faaliyetlerine olumlu katkılarda bulunabilecek, şirket ile pay sahipleri arasındaki çıkar çatışmalarında tarafsızlığımı koruyabilecek, menfaat sahiplerinin haklarını dikkate alarak özgürce karar verebilecek güçlü etik standartlara, mesleki itibara ve tecrübeye sahip olduğumu,  
 Şirket faaliyetlerinin işleyişini takip edebilecek ve üstlendiğim görevlerin gereklerini tam olarak yerine getirebilecek ölçüde şirket işlerine zaman ayıracağımı, beyan ederim. 20.02.2014 *Salman Çiftçi*

**BAĞIMSIZLIK BEYANI**

İhlas Ev Aletleri İmal. San. ve Tic. A.Ş. (Şirket) Yönetim Kurulu Başkanlığı'na,  
 Şirket ve şirketin yönetim kontrolü ya da önemli derecede etki sahibi olduğu ortaklıklar ile şirketin yönetim kontrolünü elinde bulunduran veya şirkette önemli derecede etki sahibi olan ortaklar ve bu ortakların yönetim kontrolüne sahip olduğu tüzel kişiler ile şahsım, eşim ve ikinci dereceye kadar kan ve sıhrî hısımlarım arasında son beş yıl içinde önemli görev ve sorumluluklar üstlenecek yönetici pozisyonunda istihdam ilişkimin bulunmadığını,  
 Şirket sermayesinde veya oy haklarında veya imtiyazlı paylarında %5'ten fazlasına birlikte veya tek başıma sahip olmadığımı ya da önemli nitelikte ticari ilişkinin kurulmamış olduğunu,  
 Son beş yıl içerisinde başta şirketin denetimini, derecelendirilmesini ve danışmanlığını yapan şirketler olmak üzere, yapılan anlaşmalar çerçevesinde şirketin önemli ölçüde hizmet veya ürün satın aldığı veya sattığı şirketlerde, hizmet veya ürün satın alındığı veya satıldığı dönemlerde %5 ve üzeri ortak, önemli görev ve sorumluluklar üstlenecek yönetici pozisyonunda çalışan veya yönetim kurulu üyesi olmadığımı,  
 Şirkette bağımsız yönetim kurulu üyesi olmam sebebiyle üstleneceğim görevleri gereği gibi yerine getirecek mesleki eğitim, bilgi ve tecrübeye sahip olduğumu,  
 Kamu kurum ve kuruluşlarında, mevcut durum itibariyle tam zamanlı olarak çalışmadığımı,  
 Gelir Vergisi Kanunu'na göre Türkiye'de yerleşmiş sayıldığımı,  
 Şirket faaliyetlerine olumlu katkılarda bulunabilecek, şirket ile pay sahipleri arasındaki çıkar çatışmalarında tarafsızlığımı koruyabilecek, menfaat sahiplerinin haklarını dikkate alarak özgürce karar verebilecek güçlü etik standartlara, mesleki itibara ve tecrübeye sahip olduğumu,  
 Şirket faaliyetlerinin işleyişini takip edebilecek ve üstlendiğim görevlerin gereklerini tam olarak yerine getirebilecek ölçüde şirket işlerine zaman ayıracağımı, beyan ederim. 20.02.2014 *A.Murat Memioğlu*

**BAĞIMSIZLIK BEYANI**

İhlas Ev Aletleri İmal. San. ve Tic. A.Ş. (Şirket) Yönetim Kurulu Başkanlığı'na,  
 Şirket ve şirketin yönetim kontrolü ya da önemli derecede etki sahibi olduğu ortaklıklar ile şirketin yönetim kontrolünü elinde bulunduran veya şirkette önemli derecede etki sahibi olan ortaklar ve bu ortakların yönetim kontrolüne sahip olduğu tüzel kişiler ile şahsım, eşim ve ikinci dereceye kadar kan ve sıhrî hısımlarım arasında son beş yıl içinde önemli görev ve sorumluluklar üstlenecek yönetici pozisyonunda istihdam ilişkimin bulunmadığını,  
 Şirket sermayesinde veya oy haklarında veya imtiyazlı paylarında %5'ten fazlasına birlikte veya tek başıma sahip olmadığımı ya da önemli nitelikte ticari ilişkinin kurulmamış olduğunu,  
 Son beş yıl içerisinde başta şirketin denetimini, derecelendirilmesini ve danışmanlığını yapan şirketler olmak üzere, yapılan anlaşmalar çerçevesinde şirketin önemli ölçüde hizmet veya ürün satın aldığı veya sattığı şirketlerde, hizmet veya ürün satın alındığı veya satıldığı dönemlerde %5 ve üzeri ortak, önemli görev ve sorumluluklar üstlenecek yönetici pozisyonunda çalışan veya yönetim kurulu üyesi olmadığımı,  
 Şirkette bağımsız yönetim kurulu üyesi olmam sebebiyle üstleneceğim görevleri gereği gibi yerine getirecek mesleki eğitim, bilgi ve tecrübeye sahip olduğumu,  
 Kamu kurum ve kuruluşlarında, mevcut durum itibariyle tam zamanlı olarak çalışmadığımı,  
 Gelir Vergisi Kanunu'na göre Türkiye'de yerleşmiş sayıldığımı,  
 Şirket faaliyetlerine olumlu katkılarda bulunabilecek, şirket ile pay sahipleri arasındaki çıkar çatışmalarında tarafsızlığımı koruyabilecek, menfaat sahiplerinin haklarını dikkate alarak özgürce karar verebilecek güçlü etik standartlara, mesleki itibara ve tecrübeye sahip olduğumu,  
 Şirket faaliyetlerinin işleyişini takip edebilecek ve üstlendiğim görevlerin gereklerini tam olarak yerine getirebilecek ölçüde şirket işlerine zaman ayıracağımı, beyan ederim. 27.03.2014 *M.Remzi Esen*

**İHLAS EV ALETLERİ İMALAT SANAYİ VE TİCARET ANONİM ŞİRKETİ**  
**SERİ II NO:14.1 SAYILI TEBLİĞE İSTİNADEN HAZIRLANMIŞ**  
**YÖNETİM KURULU FAALİYET RAPORU**

### 5.2. Yönetim Kurulunun Faaliyet Esasları

Yönetim Kurulu toplantılarının usulü ve sıklığı, toplantı ve karar nisabı, Kurul kararlarına itirazda bulunma yöntemi ve Kurul kararlarının geçerliliğine ilişkin hususlar, TTK hükümleri çerçevesinde yapılmaktadır.

Yönetim Kurulu toplantılarının gündemi, önceki Kurul toplantısında, gelecek kurul toplantısında tekrar görüşüleceği karara bağlanan konulardan ve Şirketin üst yönetiminin belirlediği konulardan oluşmaktadır. Herhangi bir kurul üyesi, üst yönetime bildirmek suretiyle gündeme başka konuları da ekleyebilir. Kurulca görüşülmesi gerekli olan konular Yönetim Kurulu sekreteriyasına bildirilir ve gelecek toplantının gündemini oluşturmak amacıyla bir araya getirilir.

Yönetim Kurulu en az ayda bir defa olağan toplantı yapmaktadır, ancak bununla birlikte Yönetim Kurulu Üyeleri olağanüstü durumların ortaya çıkması üzerine ve gündemdeki önemli konularla ilgili olarak karar almak üzere de toplanabilir. Başkan, Başkan Yardımcısı ve her Kurul üyesi, toplantıdan en az bir (1) gün önce diğer bütün kurul üyelerine ihbarda bulunmak suretiyle, kurulu toplantıya çağırma ve/veya ilgili toplantının gündemine, ele alınmasını istediği konuları ekleme hakkına sahiptir. Bu toplantılara ilişkin davetler mail veya telefon ile Yönetim Kurulu sekreteriyası tarafından iletilir.

Yönetim Kurulu sekreterliği, Yönetim Kurulu Başkanı'na bağlı uzman bir personel tarafından gerçekleştirilmektedir. Toplantılar sırasında yöneltilen bütün sorular ve ele alınan bütün konular toplantı tutanaklarına kaydedilir.

Yönetim Kurulu Üyeleri prensip olarak her toplantıya katılırlar.

Ancak Şirketin faaliyetleri ile ilgili önemli konularda toplantıya bütün yönetim kurulu üyeleri fiilen katılır. Aşağıda yer alan gündem maddeleri, ancak yönetim kurulu toplantılarına fiilen katılan yönetim kurulu üyeleri tarafından onaylanabilir:

- Şirketin faaliyet göstereceği konuların belirlenmesi
- Genel kurulun olağan/olağanüstü toplantıya çağırılması ve toplantının organizasyonu ile ilgili konular,
- Genel kurula sunulacak yıllık faaliyet raporunun kesinleştirilmesi,
- Yönetim kurulu başkanının, başkan vekilinin seçilmesi ve yeni üye atanması,
- İdari birimlerin oluşturulması veya faaliyetlerine son verilmesi,
- İcra başkanının/genel müdürün atanması veya azledilmesi,
- Komitelerin oluşturulması,
- Şirketin temettü politikasının, dağıtılacak dönem karı miktarının tespit edilmesi,
- Sermaye artırımı veya azatımı,
- Yönetim Kurulu Başkanı da dahil olmak üzere Yönetim Kurulu Üyelerinden her biri bir oya sahiptir ve hiçbir üyenin ağırlıklı oyu yoktur.

Şirket Yönetim Kurulu 2014 yılı I.ara faaliyet döneminde 17 adet toplantı yapmış olup, üyelerin tamamı toplantılara katılmıştır.

Şirket Yönetim Kurulu Üyeleri hakkında mevzuat hükümlerine aykırı uygulamalar nedeniyle verilen idari yaptırım ve ceza bulunmamaktadır.

Yönetim Kurulu toplantılarında Yönetim Kurulu Üyeleri tarafından yöneltilen soru ve farklı görüşler olmakla birlikte yöneltilen soru ve görüşler kayda alınmamakta tüm müzakereler neticesinde nihai karar metni kayda alınmaktadır.

Yönetim Kurulu Üyelerine ağırlık oy hakkı ve/veya olumsuz veto hakkı esas sözleşmede tanınmamıştır.

İlişkili taraf işlemleri ile önemli nitelikte işlemler ile bu işlemler için bağımsız yönetim kurulu üyelerinin onaylamadığı karar bulunmamaktadır.

### 5.3. Yönetim Kurulu Bünyesinde Oluşturulan Komitelerin Sayı, Yapı ve Bağımsızlığı

Şirket yönetim kurulunda ilkeler çerçevesinde denetim komitesi ve kurumsal yönetim komitesi oluşturulmuştur. Komiteler, 2 üyeden oluşmakta, başkanları bağımsız üyelerden diğer üyeleri ise yine bir bağımsız üye ve icracı olmayan yönetim kurulu üyesinden meydana gelmektedir. Yönetim Kurulu Üyeleri birde fazla komitede görev almamaktadır.

**İHLAS EV ALETLERİ İMALAT SANAYİ VE TİCARET ANONİM ŞİRKETİ**  
**SERİ II NO:14.1 SAYILI TEBLİĞE İSTİNADEN HAZIRLANMIŞ**  
**YÖNETİM KURULU FAALİYET RAPORU**

19.04.2012 tarihli yönetim kurulu toplantısında Sermaye Piyasası Kurulu'nun 30.12.2011 tarih ve Seri: IV No:56 Sayılı Kurumsal Yönetim İlkelerin Belirlenmesine ve Uygulanmasına İlişkin Tebliği'nin 4.5.1. maddesi gereğince, "Aday Belirleme Komitesi", "Riskin Erken Saptanması Komitesi" ve "Ücret Komitesi"nin görevlerinin Kurumsal Yönetim Komitesi tarafından yerine getirilmesine karar verilmiştir. Kurumsal Yönetim Komitesince yürütülmekte olan Riskin Erken Tespiti Komitesinin görevlerinin Sermaye Piyasası Kurulu'nun Seri: IV, No:56 Tebliğ'de Değişiklik yapan Seri: IV, No:63 Tebliğ uyarınca 08.03.2013 tarihli Yönetim Kurulu toplantısında ayrı bir komite tarafından yerine getirilmesine karar verilmiştir.

Komitelerin görev ve çalışma esasları, Yönetim Kurulunun 19.04.2012 tarih ve 9 nolu karar ile kabul edilmiş olan bu prosedürlere göre yürütülmektedir.

Komite üyelerinin görev dağılımı ve nitelikleri aşağıdaki gibidir.

- Kurumsal Yönetim Komitesi Başkanı: A.Murat Memioğlu (Bilgisayar Mühendisi, Bağımsız Üye)
- Kurumsal Yönetim Komitesi Üyesi: H.Alev Volkan (Mali İşler Koordinatör Yardımcısı, YKÜ)
- Denetim Komitesi Başkanı: Salman Çiftçi (Mali Müşavir, Bağımsız Üye)
- Denetim Komitesi Üyesi: M.Remzi Esen (Emekli, Bağımsız Üye)
- Riskin Erken Saptanması ve Yönetimi Komitesi Başkanı: M.Remzi Esen (Emekli, Bağımsız Üye)
- Riskin Erken Saptanması ve Yönetimi Komitesi Üyesi: H.Alev Volkan (İcracı olmayan Yönetim Kurulu Üyesi)

Denetim Komitesi: 2014 yılı I.ara faaliyet döneminde 2 toplantı yapmış ve toplantı neticesinde alınan tavsiye kararı yönetim kurulu tarafından benimsenmiştir.

Kurumsal Yönetim Komitesi: 2014 yılı I. ara faaliyet döneminde 8 toplantı yapmış ve toplantı neticesinde alınan tavsiye kararı yönetim kurulu tarafından benimsenmiştir.

Riskin Erken Saptanması ve Yönetimi Komitesi: 2014 yılı I. ara faaliyet döneminde 1 toplantı yapmış ve toplantı neticesinde alınan tavsiye kararı yönetim kurulu tarafından benimsenmiştir.

#### **5.4. Risk Yönetimi ve İç Kontrol Mekanizması**

Kurumsal Yönetim Komitesince yürütülmekte olan Riskin Erken Tespiti Komitesinin görevlerinin Sermaye Piyasası Kurulu'nun Seri: IV, No:56 Tebliğ'de Değişiklik yapan Seri: IV, No:63 Tebliğ uyarınca 08.03.2013 tarihli Yönetim Kurulu toplantısında, alınan kararla ayrı bir komite kurularak yürütülmesine, kurulacak olan Riskin Erken Saptanması Komitesinde, Tolga Sönmez başkan, Mehmet Kúsmez üye olarak görevlendirilmesine, karar verilmiştir. SPK II-17.1 sayılı Kurumsal Yönetim Tebliğ uyarınca amaç ile Mehmet Kúsmez'in yerine H.Alev Volkan görevlendirilmiştir.

27.03.2014 tarihli Yönetim Kurulu toplantısında görevinden istifa eden Başkan Tolga Sönmez'in yerine Mehmet Remzi Esen atanmıştır.

##### Risk Yönetimi ile ilgili olarak yürütülen faaliyetler:

T.T.K.'nin ilgili maddesi uyarınca yapılması gereken çalışmalar için Outsource destek alınarak, şirketimize özel risk yönetimi modeli oluşturulmuş olup, modelin basamaklarıyla ilgili olarak "Risk Değerlendirme ve Yönetimi Süreci Tablosu" hazırlanmıştır.

Risk Değerleme ve Yönetimi Süreci; Risklerin Belirlenmesi, Değerlendirme Tablosu, Olasılıkların Değerlendirilmesi, Etkinin Değerlendirilmesi, Risk Seviyesinin Belirlenmesi, Kontrollerin Değerlendirilmesi, Riske Açık Alanların Belirlenmesi, Aksiyon Rehberi ve Aksiyon Planından oluşmaktadır.

Risklerin belirlenmesi sürecinde, Yöneticiler ile şirket üzerinde etkili olabilecek ana riskler ve her bir ana risk grubu özelinde spesifik riskler netleştirilmiştir. Şirketin faaliyetlerini etkileyebilecek; stratejik, finansal, hizmet, işgücü, bilgi kategorilerinde risklerin belirlenmesi ve tanımlanması yapılmıştır.

Belirlenen ana riskler ve spesifik riskler "Kategoriler ve Risk Sınıfları Tablosu"na yansıtılmıştır.

Belirlenen ve tanımlanan ana risklerin ve spesifik risklerin mevcut strateji, uygulama ve kontrollerin riski düşürücü etkisi değerlemeye katılmadan, bütün riskler ve spesifik riskler çıplak hali ile ele alınarak şirket üzerinde meydana getireceği etki değerlendirilmiştir.

**İHLAS EV ALETLERİ İMALAT SANAYİ VE TİCARET ANONİM ŞİRKETİ**  
**SERİ II NO:14.1 SAYILI TEBLİĞE İSTİNADEN HAZIRLANMIŞ**  
**YÖNETİM KURULU FAALİYET RAPORU**

Şirket tüm faaliyetler göz önüne alınarak, tüm yöneticileri ile görüşmeler yapılmıştır. Yapılan bu değerlendirmede ortaya çıkan her bir spesifik risk çıplak olarak ele alınmış olup mevcut strateji, uygulama ve kontrollerin risk düşürücü etkisi değerlemeye katılmamıştır.

Spesifik riskin mevcut strateji, uygulama ve kontrollerin risk düşürücü etkisi olmadan ortaya çıkmasının şirket üzerinde meydana getireceği etki değerlendirilmiş ve “Etki dereceleri tablosu” ve “Risk Etki Seviyesi Değerlendirme Tablosu” oluşturulmuştur.

“Risk Etki Seviyesi Değerlendirme” Tablosundan faydalanarak, risk ve alt risklerin kategoriler üzerinde ortaya çıkma olasılığı değerlendirilmiştir. Yapılmış olan değerlendirmede “Olasılık Dereceleri” Tablosu ve “Olasılık-Etki Derecelendirme Matrisi” hazırlanmış olup, mevcut risk çalışmasında riskin ortaya çıkma olasılığı tüm yöneticiler ile görüşmeler yapılarak standart olarak kabul edilmiştir. Yapılacak olan değerlendirmenin ise etki yaklaşımı ile yapılmasına karar verilmiştir.

Etki yaklaşımını kullanmak üzere, “Kontrol Dereceleri Tablosu” ve “Risk Kontrol Derecelendirme Matrisi” yardımıyla “Maruz Kalınan Risk Seviyeleri” tablosu oluşturulmuştur. Oluşturulan bu tablolar ile Stratejik Yönetim ve Yatırım kategorilerinde değerlendirme yapılarak sonuçlar “Risk Etki Seviyesi Değerlendirme” tablosuna yansıtılmıştır. Buradan hareketle Risk seviyesi aksiyon dereceleri tablosu ile ihtiyaç duyulan aksiyonlar tespit edilerek, Stratejik Yönetim ve Yatırım Kategorisinde aksiyon ve aksiyon sorumlusu tablosu hazırlanarak öngörülen işlemler ve işlem sorumluları tespit edilmiştir.

Yapılan çalışmalar Yönetim Kuruluna sunulmuş ve onaylanmıştır.

Şirketimizde iç kontrol, organizasyonun planı ile işletmenin varlıklarını korumak, muhasebe bilgilerinin doğruluğunu, güvenilirliğini araştırmak, faaliyetlerin verimliliğini artırmak, önceden saptanmış yönetim politikalarına bağlılığı özendirmek amacıyla kabul edilen ve uygulamaya konulan tüm önlem ve yöntemleri içermektedir.

Şirketimizin hedeflerinin gerçekleştirilmesine katkı sağlayan ve temel bir yönetim fonksiyonu olarak kabul edilen, yürütülen tüm idari faaliyet, iş, işlem ve süreçlerin tabiatında ve bizzat içerisinde bulunan ve tüm kontrol aktivitelerini içeren iç kontrol sisteminin daha verimli, sistematik bir yapıya kavuşturulması için İç Denetçiler tarafından, İç Denetim faaliyeti kapsamında kontrol noktaları sürekli olarak gözden geçirilmektedir. İç Denetim Biriminde Mehmet Ercan Akgün görev yapmaktadır. İç denetim, Şirketimizin çalışmalarına değer katmak ve geliştirmek için kaynakların ekonomik, etkili ve verimli olarak yönetilip yönetilmediğini değerlendirmek ve rehberlik yapmak amacıyla yapılan bağımsız, nesnel güvence sağlamaya yarayan bir danışmanlık faaliyetidir.

Şirketimizde bu faaliyetler, idarelerin yönetim ve kontrol yapıları ile malî işlemlerinin risk yönetimi, yönetim ve kontrol süreçlerinin etkinliğini değerlendirmek ve geliştirmek yönünde sistematik, sürekli ve disiplinli bir yaklaşımla ve genel kabul görmüş standartlara uygun olarak gerçekleştirilir. İç denetimin tanımından anlaşılacağı üzere, fonksiyonlarından birincisinin makul güvence sağlama ve ikincisinin danışmanlık hizmeti verme olduğunu söyleyebiliriz.

**Güvence verme fonksiyonu;** Kurum içerisinde etkin bir iç kontrol sisteminin var olduğuna, kurumun iç kontrol sistemi ve işlem süreçlerinin etkin bir şekilde işlediğine, üretilen bilgilerin doğruluğuna ve tamlığına, varlıkların korunduğuna, yolsuzluk ve usulsüzlüklerin önlendiğine, faaliyetlerin etkili, ekonomik, verimli ve mevzuata uygun bir şekilde gerçekleştirildiğine dair gerek kurum içine ve gerekse kurum dışına yeterli güvenin verilmesidir.

**Danışmanlık fonksiyonu ise;** İdarenin hedeflerini gerçekleştirmeye yönelik faaliyetlerinin ve işlem süreçlerinin sistemli ve düzenli bir biçimde değerlendirilmesi ve geliştirilmesine yönelik önerilerde bulunulmasıdır.

Bu Çerçeve de şirketin İç Kontrol Sistemi üç aylık dönemlerde İç Denetçiler tarafından hazırlanmış olan denetim soru formları ile test edilmektedir.

Denetim soru formları; Kasa, Banka, Alınan ve Verilen Çekler, Satışlar, Alacaklar ve Alacak Senetleri, Satın Alma, Stoklar, Maddi Duran Varlıklar, Yatırımlar ve İlgili Gelirler, Borçlar ve Borç Senetleri, Ücret Sistemi, Öz Sermaye ana başlıkları altında İç Kontrol Sisteminin tamamını kapsayacak şekilde İç Denetçiler tarafından hazırlanmaktadır. Hazırlanan soru formlarıyla Şirketimizin faaliyetlerinin şirket amaç ve politikalarına, programlara, stratejik planlara, performans programlarına ve mevzuata uygun olarak planlanmasını ve yürütülmesini; kaynakların etkili, ekonomik ve verimli kullanılmasını, bilgilerin güvenilirliğini, bütünlüğünü ve zamanında elde edilebilirliğinin sağlanmasını hedeflemektedir.

Gerçekleştirilen çalışmalar sonunda elde edilen sonuçlar ise İç Denetim Formları ile Denetim Komitesi Başkanlığına ilgili dönemlerde rapor edilmektedir.

**İHLAS EV ALETLERİ İMALAT SANAYİ VE TİCARET ANONİM ŞİRKETİ**  
**SERİ II NO:14.1 SAYILI TEBLİĞE İSTİNADEN HAZIRLANMIŞ**  
**YÖNETİM KURULU FAALİYET RAPORU**

### 5.5. Şirketin Stratejik Hedefleri

Şirket Yönetim Kurulu stratejik karar alma, temsil ve en üst seviyede yürütme (yönetim) organıdır. Şirket Yönetim Kurulu kararlarını alırken ve bunları uygularken, şirketin piyasa değerinin mümkün olan en üst seviyeye çıkarılmasını hedefler. Şirket Yönetim Kurulu bunun bilinci içerisinde Şirket işlerini, pay sahiplerinin uzun vadeli ve istikrarlı bir kazanç sağlamasını temin edecek şekilde yürütür. Bunu yaparken, pay sahipleri ile şirketin büyüme gereği arasındaki hassas dengenin de bozulmamasına özen gösterir.

### 5.6. Mali Haklar

Şirket Yönetim Kurulu, 20.04.2012 tarih ve 10 nolu karar ile SPK tebliğ gereğince “Yönetim Kurulu Üyeleri ve Üst Düzey Yöneticilerin Ücretlendirme Politikası” oluşturulmuş ve 2011 yılı Genel Kurul toplantısında gündem maddesi olarak yer almış olup özel durum açıklamasıyla kamuya açıklanmış ve şirket web sayfasında yer almaktadır.

Şirket herhangi bir yönetim kurulu üyesine veya üst düzey yöneticisine borç veya kredi kullandırmamıştır. Üçüncü bir kişi aracılığıyla şahsi kredi adı altında kredi kullandırılmamış veya lehine kefalet gibi teminat verilmemiştir.

#### **Yönetim Kurulu Üyeleri ve Üst Düzey Yöneticilerin Ücretlendirme Politikası**

Yönetim Kurulu üyelerinin ücretlendirilmesinde Türk Ticaret Kanunu, Sermaye Piyasası Kanunu ve ilgili mevzuatta yer alan hükümlere uyulur.

Yönetim Kurulu Başkan ve üyelerine Kurumsal Yönetim Komitesince belirlenen ücretler Genel Kurul bilgi ve onayına sunulduktan sonra yürürlüğe girer.

Söz konusu ücretin tespitinde, kişilerin toplantı, toplantı öncesi ve sonrası hazırlık ve görevlerini yerine getirmek için harcayacakları zaman dikkate alınır. Ayrıca her toplantı için katılanlara ödenecek huzur hakkı da Genel Kurul tarafından belirlenir.

Yönetim Kurulu Üyesi şayet ayrıca icrada da görevli ise bu görevi için şirketin mali durumu ve genel piyasa şartları göz önünde bulundurularak ayrıca ücret ödemesi yapılır. Bağımsız Yönetim Kurulu Üyeleri'nin ücretlendirilmesinde de bu kriterler dikkate alınmakla beraber, Bağımsız Yönetim Kurulu Üyeleri'nin ücretlerinin; bağımsızlıklarını koruyacak düzeyde olmasına dikkat edilir.

Ücret politikasının amacı, iş büyüklüğü, performans, işe katkı, bilgi ve beceri yetenekleri ön plana çıkartılarak ücretlendirmenin yapılması, şirket içi ve şirket dışı ücret dengesi ve piyasada rekabet edilebilirliğin sağlanarak çalışanların motive edilmesi ve bağlılıklarının artırılması ve şirketimiz hedeflerine ulaşılmasını sağlayacak şekilde işgücünün şirketimize kazandırılmasını sağlamaktadır.